大正九年十月廿四日第三種郵便物認可　郵政局掛號認爲新聞紙類

盛京時報

陰曆甲戌五月廿二日
昭和九年七月三日
西曆一千九百三十四年

本報價目本埠每份每月一圓一角（國幣）外埠郵費在內每份每月一圓三角（國幣）零售每份五分（國幣）
廣告刊費五號字每行十二字一日一圓（國幣）長期另議

發行人 染谷保藏
編輯人 菊池貞二
印刷人 東光明
發行所 奉天隅田町九番地 盛京時報社
電話 編輯部（日）三二二六 營業部（日）二〇二八 營業部（滿）四一二二
各支社埠 新京 哈爾濱 大連 大阪北區

短評（傲霜庵）

皇上撥帑一萬圓

薩爾瓦多國。在太平洋之彼岸。與滿洲國相距重洋千萬里。本不啻路旁之人。惟此二國。似有宿緣。我固不求彼。而彼亦無所求我。且置所謂强國之威於不顧。對我慨然承認矣。尤足令人覺痛快！頃薩爾瓦多國。因遭風災。損害不貲。新訂交誼之滿洲國。對之深表同情。皇上尤務厪念。乃頒發內帑一萬圓。以充友邦賑災之費。此外謝外相以下二十餘人。爲薩國組織賑災籌備委員會。開始募捐。竊以爲新邦外交親善之道。簡單異常。其唯如此。有恩不忘。必有所報。雖不予承認之國。在滿洲國亦平等待遇。親善如故。但平等之中。不無差別。乃卓然自主。使列强有所反省。一言以蔽之。外交之道。不弄技巧。守信重義。並無所濫。豈有他哉。

初次通車之慘劇

瀋平間之初次通車。昨晨由北平開駛。午後一時許。比過茶淀站。（塘沽海東第二站）接火車頭三等車內。有秘密安設之炸彈。轟然暴炸。以致死者三人。負有重輕傷者共十二人。血肉紛飛。酸鼻極矣。洵一大悲劇也。

其爲反對通車者所爲。不問可知。所可哀者。死傷中有婦人小兒。未審中國所謂愛國者。不如此則究不能愛國乎？嗚呼。愛國愛國。因汝之名。所犯罪惡。不知凡幾！

永定河水暴漲

據北平消息。永定河水位前日突漲。洶湧異常。今後情勢如何。未可預測。然而河務人員總須未雨綢繆。政府當局尤當急籌經費。督促迅速完成防汎工程。不然。萬一發生意外。則沿縣若干縣的生命財產。殆將隨洪濤以俱去！

月前內政部通令各省市。迅籌防汎工程。催促各縣對於堤埝加高培厚。預防水患。然按諸實際。則夏汛已至而各河春工猶多未著手。例如永定河春工料欵。至上月始發出。故其工作當然延遲。本爲春工。而春盡夏來。尚未辦理。則又何怪各地水患之迭出不窮？

就永定河說。每過數年。必有一次的潰決。如民六。民十三。民十八。都曾發生水災。四五年來。雖算沒有發生水患。但是防汎工作。却不可因此而弛懈。不然。一旦出險。不但沿河罹災。即平津交通也要受其重大影響的。

中國近年因財政困難。許多建設事業都無從舉辦。就河務說。即防汎搶險之費。猶感萬分拮据。此種情形。殊爲可怕。如民國廿年的長江水災。去年的黃河泛濫。都是百年來僅見的奇禍。而其所以致災的原因。則大半因人謀之不臧。此等慘禍。豈能聽其重複扮演？然而負責當局若沒有一個切實的根本救濟辦法。則此時又誰能制止慘禍之重複扮演？

國家每年耗于水利河工的經費無算。而水利不興。災祲不絕。這是很可痛心的。

今後對于各河之防汎搶險經費。應該指定的欵。不准挪用。準時發放。不誤工程。這是必須注意的一點。其次。對河務人員應該嚴格選用。定期考績。賞罰黜陟。絲毫不苟。其確能實心工作。且勝任愉快者。必須提高其待遇。保障其地位。使他們能久於其職。忠于所事。這又是必須注意的一點。

說到永定河。因水流急。泥沙多。實在難治。在目前這種情勢之下。治本辦法。似乎已無從談起。然而在治標方面。却斷斷不容有絲毫疎忽。

迴想過去三年中長江黃河泛濫的慘象。眞不啻目覩神州陸沉的奇禍。所以因目前永定河水的暴漲。令人抱無限的憂慮。想負責當局應該早有充分的準備吧？（庸報）

英德談債務
德欲先討論對英輸出
英電美願談判戰債

倫敦電、廿七日晨英德兩國代表會在財部開始金融談判、討論至午後始休會、本日會議英方出席者爲前充赴美英國戰債代表團之領袖羅斯、及財部專家若干人、午前會議後、發出公告、謂双方互相說明其見地、討論進行、極爲良好云、據半官消息、德國欲先討論對英輸出的讓步之可能性、如此層不得英方之圓滿考慮、則德國或將提出減輕道威斯與楊氏戰債利率之問題云、

又訊、債欵清算所議案、俟由上院通過後、將即呈請英王批准、英德談判如果進行成功則該議案將束諸高閣、否則將依議案規定於星期一發表命令一道數日後即將發生效力、

又訊、日前政府提出法律草案、要求下院准予設立抵賬機關、對於債務國國家輸來之貨物、實行抵賬制度、俾英國債權得有着落、此案又要求授權政府對於若干欠債國家輸入英國貨物、採取限額辦法、廿一日下院舉行三讀會、通過此案並依照財長張伯倫提出之修正案、規定實行期限爲二年、

又電、英政府廿七日電致華盛頓、一再聲明英國願談判解決戰債問題之意、始終不變、按在此電發出以前、曾有英國雖不否認戰債、但不願償付六月十五日到期之戰債云、

關於戰債問題、英國致美之復文、於二十七日晨公布、當局表示、希望該牒文或可使兩國早日開談最後解決之條例、牒文中關於美國所提出以物代欵之建議、追述英國對於德國賠欵所獲之經驗、謂所繳之物苟非爲債務國土產、及苟非債權國收受此物、並不因以減少其平日向債務國所購之數量、則繳物之困難、無異於繳現欵也、如英國不能收得其商務中輸出物品之欵則其欵項可撥購美棉與其他物品者、必將續減、職是之故、英政府不願對此舉可能性、續予考慮、英政府目前未見有何方法、使此計劃見諸實行、而令美國稱許、末謂英政府提出解決此事之問題、爲應當償付之欵額、英政府鑒於一切環境、故遇有可望獲得解決之機會時、殊樂與美國續事討論該問題云、

英法商約
業經正式簽字

倫敦訊云、英法商約前於六月十六日在英外部簽定第一字者、廿七日在此正式簽字、定七月一日實施、其原文日內即將發表、雖全文今尚未悉、但聞此約包括核准管理某種農產品條欵之決議、

又訊、英法兩國商約、業於廿七日午後五時正式簽字、茲將兩國商務談判經過情形、追誌如下、自英鎊貶價以後、法國爲防止英貨傾銷起見、曾對英國貨物徵收滙兌調節附加稅百分之十五、並限制英貨進口之數量、此項稅率雖於本年一月一日起取消、但法國又對英國貨物輸入限額、減低百分之七十五、英國交涉無效、乃於二月間對若干種法國貨物、徵收附加稅百分之二十一、以資報復、於是法國亦將一八八二年英法兩國通商條約宣告廢止、嗣後兩國政府鑒於互相報復、終非善策、乃於三月間舉行商務談判、中途曾一度停頓、至本月初重行開始、十六日妥協告成商約即於是日舉行草簽云

張學良出巡

漢口訊云、張學良偕劉鎮華視察金家寨老巢後、旋同赴六安邊區總部視察、二十七日午一時半、張乘往迎之總部軍用機啓飛、四時半返抵漢、當渡江赴徐家棚官邸休息張在機場語記者、沿途曾繞飛鄂東匪區一週、此行視察經過良好、殘匪經各軍協力剿剿、短期內可肅清、因機震耳鳴、不能長談詳情日內發表云、

又訊、張學良前出巡鄂東、指示機宜、二十六日自六安電部、當派機往迎、二十七日下午五時乘機返漢、武漢各界多往機場迎候張下機後即渡江返私邸休息、

德國稅收進步

柏林訊云、廿六日德財長於否認政府擬徵收新稅以增進德國輸出貿易之說時、報告稅收近大有進步、本年四五兩月收入總數較之去年同一時期、增多一萬二千萬馬克、又數種國庫收入、竟超過預算數萬萬馬克之多、此數足敷新增必要之用項云、

於警備森嚴中
法外長返國
匈京民衆有大示威

匈京訊云、法外長巴多已由猶京啓程歸國、專車廿七日經過此間、小有停留、此爲巴氏之巴爾幹勝利旅行的最後一幕、站台以及車站附近各地、有大隊匈國警察、嚴密保衛、以防民衆對法外長有不禮貌行爲、蓋法國機警外交家之抵制修約政策、在猶京方面、已獲得驚人之彩聲、匈全國各地一致響應、羣衆反抗大會、綜計有數百起之多、廿六夜此間示威學生等、在街道上燃燒巴多肖像、站台上警備森嚴、車入站後、法外長所乘車輛之門窗立即由軍警保護、車站大門臨時關閉、街道上則有騎警往來巡查、法外長穩坐於包房內、謝絕接見新聞記者、

贛省收復匪區
婚姻救濟辦法

南昌訊云、贛行營以剿匪區各省、被匪盤踞地方、其一切禮俗法制、悉被摧殘殆盡、而男女之間、尤形紊亂、彼蓋倡公妻之邪說、相率而營獸性生活、固無所謂婚姻制度也、現當大軍進剿、匪區漸告肅清、將來婚姻糾紛當必隨之而起、然事由錯雜、又非專恃普通法律、所能持平處理、必須適應此項特殊情形、另定救濟辦法庶足以維倫常而正禮俗、用特制定收復匪區辦法、公佈施行令飭各省省府各高等法院、各高級軍事機關、遵照辦理、茲將處理收復匪區婚姻辦法錄下、（第一條）凡匪區之婚姻關係在收復請求解決者、依本辦法處理之、（第二條）本辦法稱婚姻關係者、指一男一女具有永久共同生活之意思、幷有同居之事實而言、（稱匪區者指曾經赤匪盤踞之區域）（第三條）夫妻之一方、或雙方被匪他出或淪入匪區另行結婚者、不以重婚或通姦論、其婚姻之效力如左、（一）夫妻雙方於匪區收復後、均願回復原來婚姻者、維持前之婚姻、解除後之婚姻但須於一年內請求之、（二）夫妻雙方於匪區收復後、均不願回復原來婚姻者、前之婚姻視爲離異、（三）夫或妻於匪區收復後、願回復原來婚姻而他方不願者、維持後之婚姻、但前夫得向後夫請求百元以下之撫慰金、（四）依前項情形、前夫得向後夫多要求百元以下之撫慰金前妻得回原夫要求相當之贍養費但前妻已另婚而曾另婚者、不在此限、（第四條）在匪區結婚二次以上者、不得請求回復中間婚姻、及撫慰金、（第五條）夫妻之一方、於匪區收復後、逾一年無正當理由不歸或無消息者、他方得另行結婚、（第六條）子女撫養由婚姻關係中所生之父負擔、但訂有特約從其特約、（第七條）本辦法無規定者、適用民法及其施行法、（第八條）本辦法自公佈之日施行、

華前總揆陸徵祥
將晉授司鐸
八月間舉行隆重典禮（續）

異日更望公秉鐸歸國、舉中西道德、所同者、爲國人互證之、其不同者、參究之、使國人知歐洲、固亦崇尚所謂道德、未可鹵莽而滅棄之、滔滔之頹流、庶得所返、則公之抗希孔孟、以抗希禹稷者在此、中國不二淪於洪水猛獸者、亦在此、二三舊雨、聞公緒論、得致力於修身濟物、猶循環焉具在貞元剝復之交、天必篤生偉人焉、使以淑身者淑世、爲撥亂反正之助、其遇世、則顯於朝、其不遇也、則立言覺道、衆亦化之、若公者、殆其人也、聞公前歲疾甚、天佑而獲愈、天之佑公者、非以爲公、固將留公濟物之身、以挽世運焉、則瀋昔談榻直、獲侍公於政事堂、竊自附爲知公深者、於公之秉鐸、有無窮之望、乃泚筆貢言於千萬里之外、公視之、其不以爲恫愁也乎、

略歷、按陸氏之略歷、世人多已知之、近據陸氏之友人所談、尚有外間所不深知者、附誌如下、

陸氏爲同文館學生、而許文肅公（景澄）之得意弟子也、中東路交涉、陸爲華方最先經手之一人、故陸與許文肅公、去中東路、皆有終身免票、該路對中國外交家、特贈此種長期免票者、惟許陸二人而已、其後經孫寶琦之保舉、出任荷蘭公使、其爲陸氏出使之始、清末、駐外各使、聯名電請清帝遜位、陸氏亦爲領銜之第一人、綜其一生事業、於中國近代史、有重大關係、項城時代之外交、尤多所擘畫、其人道德觀念甚深品節之清高、操守之嚴謹、在中國近代名人中、亦當首屈一指、至其苦修信教、晉授司鐸、仍努力於世界之和平、與人類之親愛、則其胸襟之光明、意志之純粹更足使百世景從、萬流共仰矣（完）

本日三大張

募兵廣告

本處此次按照左列各條招募新兵凡優秀青年如有志願投入新興滿洲帝國中央陸軍訓練處教導隊受相當訓練將來造成名譽軍人者務期勇躍應募可也

募兵條項

一、錄取額數　約二百五十名

二、資格
（一）年齡　須以六月末計算滿十七歲至滿廿二歲者（並無妻子者）
（二）學歷　凡小學畢業以上者
（三）身體　體格强壯身高五尺一寸以上素無精神病及傳染性病並無嗜好吸煙者
（四）精神　國家觀念旺盛且志向堅固
（五）其他　未受過軍人之訓練

三、待遇
（一）薪俸　入隊當時月給國幣六元
（二）給養　被服兵器及膳費等均由公家供給
（三）進級　成績優秀者進級上等兵軍士並准予投考軍官軍需候補生

四、報名手續
（一）報名期限　自康德元年六月廿三日起至本年七月三日截止
（二）報名地點　奉天城內奉天警備司令部副官處
（三）保證者　應由本村長或警察署長或分所長証明該志願者之身分書一份並隨繳一親筆志願書一份並繳二寸半身像片一份
（四）報名時間　每日（休假日不在內）自午前八時起至午后三時爲止

五、考試地點時期
（一）身體檢查　於七月四日午前八時在奉天警備司令部受身體檢查當時決定隨時發表
（二）考試時日　於七月七日午前八時在奉天警備司令部施行試驗
（三）揭示　七月十一日午前十時在警備司令部門前榜示及盛京時報滿洲報泰東日報各報紙登錄

六、入隊日期地點
（一）入隊日期　康德元年七月十三日午前十時
（二）入隊地點　奉天東山咀子中央陸軍訓練處

七、備考
（一）如有不明瞭事宜應向警備司令部或中央陸軍訓練處庶務課接洽可也
（二）志願書須向奉天警備司令部傳達處領取爲要再者報名日期現延長至七月三日爲止

康德元年六月廿三日
中央陸軍訓練處長 王靜修

董曉初大夫

現已到奉　應診十天
寓同利生藥莊　鐘樓南

瀋陽中國銀行廣告

敝行現創辦山東河北（即直隸省）兩省各縣鎮匯欵除有敝行地點外其餘各處或委託商號代理或由各地敝行就近向郵局轉匯均可辦理如承賜顧請逕向關外各地敝行接洽可也

再關外各地距離敝行較遠之處對於前項匯欵亦可通信委託代辦請向當地滿洲中央銀行或郵局購買匯票（匯票須寫明奉天中國銀行收以免遺失）連同致收欵人原信一併掛號寄下敝行當即代取隨時轉匯將轉匯欵收據寄還應收匯水即於匯票內扣倘有手續不明之處如 函詢自當隨時答奉

大減價　印度產綢緞

啓者本行新由印度運到大批綢緞及法國絲絨巧奇紗等質地精良花色鮮明各界紳士更換夏衣最爲適宜茲爲酬謝顧主起見特將各貨由本月二十五號起由二扣至五扣一律大減價兩星期務望惠顧諸君勿失良機駕臨試購方知言不虛謬也
本行日站浪速通三十六番地
大隆洋行謹啓
支行、天津、青島、新京、哈爾濱、

滿洲中央銀行奉天大南門支行奉天分行合併公告

本分行所屬之奉天大南門支行業經敝總行請准財政部於六月末歸併本分行所有各往來戶及各商號在該支行存放欵項及未付匯票等項自七月一日起向本分行洽辦恐未週知特此公告
滿州中央銀行奉天分行

鐵嶺電話局啓事

查本局商辦側舊股票前經股東會議表決全部收回換發滿洲國字樣新股票以合國體並呈准因現新股票業經發訖舊股票亦同時繳局封存由本日起以後無論發生何種舊股票一概無效恐未週知特此聲明
鐵嶺電話局啓

恭頌洮南縣之德政

奉天警備軍騎兵第二旅旅長王公之安　縣長齊公子靖　參事官永井正

敬啓者洮城設有官店由來已久在昔原爲駐軍過多設此容納過往軍隊及外防軍入來洮公幹者悉駐官店以免散駐商家之煩擾而取官長檢查之便利藉弭亂萌用防不測意至美法至善也惟官店消費甚鉅胥由商家担負久感痛苦今幸蒙我文武長官軫念商業之不景氣及商民負担過重同時又因駐軍減少悉入軌道極力主催取消官店以輕商民負担所有二旅駐兵由我旅長王公自設駐所集中收容不復駐紮官店而蒙古軍隊由我縣長齊公及永井參事官代爲安置駐所不再令商家籌應供給如是則軍隊宿住問題澈底解決官店已無存在之必要遂於本年五月一日實行結束業已呈奉核准在案俾洮城衆商減去最大負担即增加無數生機似此恤商情殷愛民心切之長官實堪謳頌故衆商深荷隆德盛意無不銘感心版惟於戴德之餘無以爲報謹就事實登諸報端以頌德政而鳴謝忱
洮南商會代表全體商民仝啓

丟失股票緊要啓事

啓者事變後胡匪四起敝遷居瀋陽一時不愼致將敝人充當村長任內經管之瀋海股票十股拾玖張丟失坐落在瀋縣七區六王屯所管境道樹子村除呈請註銷另領新式股票外恐股票被匪盜賣日後勿論落至日滿人手概作無效特此聲明計開張郁周一二五九五沈子明一一五五八沈懷一一六一七張文元一二六一八馬芳春一二五九六沈愿書一二五九四馬雙慶一一〇〇八張維珍一二六一九劉祥一二五九七羅萬福一一五五九
瀋陽縣七區　道樹子村長　張郁周啓

新城子分館緊要聲明

本報自開始以來頗蒙各界贊許殊深感激惟各閭戶拖欠報費積至數月不交似此拖延本報實難支持仰各閭戶應體似意速爲將積欠之報費掃數交訖是爲至盼爲要
盛京時報新城子分館

萬年青參茸藥材店

奉天省城內中街路北　電話四五一〇號

營業課目
批發國產大宗藥材參茸等貨門售
各種湯劑飲片貨色新齊精製丸散
膏丹虎鹿仙膠虎骨藥酒無不精益求精定價低廉

醫士 蘇東曉 周雲五 應診　上午門診　下午出診

明電舍モートル

三相電動機　最大能率　故障絕無

M.E.W.
東京 株式會社明電舍
株式會社明電舍奉天出張所
千代田通卅四番地　日電話四一一八番

雙層麝香化積膏

山下博士最近化驗有效　奉天警務廳發給許可證　瀋陽警察廳藥品註冊

專貼筋骨疼、痲木抽筋、腰背疼、胳膊疼、腿膝痛、腹痛、胃脘疼、消化不良、嘔吐吞酸、少腹痛、腎寒、遺精、白濁、久淋、痞塊、婦女經血病、白帶寒旺、小兒食積、蟲積、均有奇效、本膏有十大特色（驅風）（却寒）（舒筋）（活血）（攻積）（散聚）（化瘀結）（消膨脹）（除麻木）（止疼痛）

每份一元剪此廣告特售八角外埠函購郵費不加歡迎代理
各埠均有代售處　總發行所奉天中街德潤堂藥局

勿失此好機會！

双燕　招募一縣一家代理此貨
老牌　應募詳細簡章來函即寄

靛油

未曾有的一大賤賣

奉天大東門裡　大阪合同株式會社　奉天出張所
滿電 二五二三番　日電長四五二二一番
本社　大阪北久寶寺町一丁目

馬球牌各種鐘表現貨豐富

全滿洲國獨家總經理
奉天小西關
石井洋行
日電話三二一四號
滿電話四三五八號

東行第一次車離北平站時之景象

西行第一次車抵平
滿華通車完成
照時刻表早五分鐘而到

【熊耳特派員發北平二日電】一日午前十時四十分、由奉天開駛之奉平直通第一次車、是日午后九時半抵山海關站、聞知東行車在茶淀站附近被炸燬事件、旅客無不面現緊張、又忙於受稅關換查後、十時半離站西行、今晨(二日)六時三十分、通過天津、照行車時刻表早五分鐘、于九時十三分、安抵北平站停駛、於是滿華首次通車、始告成功矣、

【又電】自奉天發之直通第一次列車、於本日午前九時十三分、比豫定早五分、由山海關多掛車三輛、滿載旅客到平、

直通車直接輸送
對滿郵件

【天津一日電】向附屬地並關東州、日本內地之郵便物依直通列車、向滿洲直通輸送、但至天津間之郵便、收納於列車內者、已達數十件、

【又電】直通列車車內郵件所蓋之郵戳、爲「火車郵局民國廿三年七月一日平瀋」以此戳郵件可遞到滿洲國附屬地、

拓省新京出張處長
今吉將繼任

【東京一日電】拓務省當局將小川新京出張所長、電召回本省、爲管理局企副課長、同時決定以今吉書記官、現在企副課長、任爲新京出張所長、大半於日下發令至於今吉書記官、於發令前、預定七月三日午后一時、由東京出發渡滿、

俄使館員援助赤化
日將提嚴重抗議

【東京二日電】由檢舉審問、日本共產黨員加藤正、而曝露蘇聯大使館員之援助日本國內赤化宣傳之事實、當創設「蘇聯友之會」之秋田雨雀、於昭和二年入蘇時、受奧庫斯主任加米內夫夫人之重要使命、歸日後、大示活動之事實、已判明、警視廳於二十九卅日之兩日、調回秋田氏復審、記錄一切事實、當局收集一切材料、最近將向蘇聯提出嚴重抗議、

羅傑士到平

北平通訊云、美白銀專家羅傑睿與私人秘書阿諾德自滬乘中國航空公司機於二十六日午後三時半抵平、昨晨謁孔祥熙氏、羅氏現受美使詹森之招待、氏在平小留、定星期五赴津、再行南下云、

山海關稅關檢查情形

外蒙共和國記念日
加拉罕出席

【莫斯科一日電】當七月十一日外蒙古共和國十週記念日、在首都庫倫、舉行盛大記念會、蘇聯派遣最近任命爲土爾其大使之加拉罕氏爲首席代表、加氏一行、於二日由莫斯科出發赴庫倫、

齋藤內閣決定
本日總辭職歟

【東京二日電】在三日之定例閣議、決行總辭職、本日已招致各大臣、

【又電】小山法相、于一日午前九時、往訪高橋藏相、關於大藏省事件、檢察當局調查結果、詳細報告、

【東京一日電】爲日本政局政變之關鍵由小山法相向齋藤首相及高橋藏相所謂中間報告者若如預定者舉行、則將於三日之定例閣議前舉行之、接受小山法相報告之齋藤首相及高橋藏相、即交與內閣長老之山本內法相、而以小山法相報告內容、爲基礎、將協議政府方面之態度、小山法相向首相之報告、不僅大藏省疑獄事件之眞相、且對某事件之全貌、及至現在審查之結果、以及現閣僚前閣僚等之關係事實、以至今後之發展等、若將現閣僚與前某某閣僚關係事實、加以確認則齋藤首相、在蕭奏閣僚之責任上、恐將提出辭呈、法相報告、其時期若在三日午前、據一般有力觀測將於四日決提出總辭職、

福特竟屈服矣
將遵守汽車工業規約

【華盛頓卅日電】復興局長宮約輪生將軍、本日發表福特汽車大王已誓約遵守NRA汽車工業規約、因NRA規約問題、而生之汽車大王與復興局之對立、爲期已有十月、因政府拒絕該公司參加定購投標、終將福特降服矣、

北寧工人
反對通車
發生擲石事件

【北平一日電】昨夜天津北寧局工人、以反對通車爲理由頗呈不穩氣勢、中國當局、因嚴加警戒、而形勢益趨惡化、故遂逮捕指導者數名、以便鎭壓、然已判明該等受共產黨之指導、對於此番通車、行大規模之妨害計劃、目下正嚴加審訊首犯中、

【又電】爲準備二日出發之直通列車、奉山側第二號車、昨夜十時二十分通過舊莊車站後、未幾、有對該列車投以石塊者、當時破碎玻璃一枚、因車正在進行中、故未能逮捕犯人、而當局對此視爲重大、視爲北平工人之騷擾、似有何等之關係、正廣汎的張四面搜羅之網、

平奉第一次車炸彈事件

柴山武官殷局長
各示遺憾

【北平二日電】日本柴山武官、昨晚由津來平、在會見殷同局長後、關於平瀋直通列車被炸事件、談話如左、此事件爲萬一之時爲所豫期者、在通車實行之前、已屢向中國側加注意、聞在二三日前、北寧路工人、受共產黨份子之指導、有不規行動、因之更加嚴重警戒、而昨晚又發生向車內擲石頭之事件、甚爲不安、但事件僅爲事故、發生地爲北淸事變議定書之列國共同警備區域、在詳細調查之後、有機宜處置之打算、要求殷同氏、對此等不逞之徒、徹底追究、並逮捕犯人、此係更加警戒、使彼輩無隙可乘、以期萬全、與柴山武官談后、殷同氏談、眞乃遺憾之至尙未將犯人逮捕、想該犯人、必由北平或者天津所乘、於下車前、大半已將炸彈全布置妥當、當局已由事件前日、以警備員總動員、特於橋梁架設處所、派出便衣警備員、以期防止事故於萬全、實未想到將炸彈持入列車以內、余感覺到十分責任、與嚴加探搜犯人同時、寧忍乘客之不便、擬嚴重搜査行李、

日外務省態度
俟詳細調查後取適當處置

【東京二日電】關於直通列車在茶淀附近被炸事件、日本外務當局、其後雖未得詳報、但以該事件爲反對通車份子所爲、無即出何等處置之必要、在對滿華兩國親善關係上有重大影響、須將事件詳細調查後、再出適當之處置、頗持深重之態度、

【又電】關於國際列車被炸事件、日本陸軍當局、有如左之談話、

接公報結果、完全爲突發事件、並無偌大問題、因此對沿線警備、亦無特別嚴重之必要、此不過一時的事件、此後當不至再突發此等事件、

中波商約
現正磋商

【上海一日電】外交部電覆滬商會、謂中國波斯商約、現正双方磋商、已逐相當程度、可不必在商約未商定前、先由兩國代表交換文件、規定兩國貨物、互享最惠待遇、至華茶輸波時、自當注意、以維利權、

袁良不受處分

南京訊云、監院彈劾袁良、濫用職權、草菅人命案、懲戒會廿六日發表決議書、袁良不受懲戒、

順天輪之教訓
魯注意海防
拐匪函請老韓免予追究

濟南訊云、山東沿海治安、向由韓復榘軍、與謝剛哲部海軍第三艦隊、海陸聯防、至爲平靜、自去年鹽稅陡加、稍又減少、奸人從中挑撥、迭有搶劫風潮、近又發生順天輪劫案、海濱治安、頗呈不靖、省府主席韓復榘對此、至爲注意、一方於財政部長孔祥熙過濟時、與之商洽、爲鹽民稍輕担負辦法、一方重新嚴密佈置海濱防務、謝剛哲昨晚過濟返青、韓邀其至省府晤商、已有完密海防計劃、謝當晚返青轉威海、佈置一切、茲誌二氏談話如下、

●韓復榘談話●韓談、關於海陸軍聯合剿匪事、頃與謝司令商定、本來本省海陸聯防、早已實行、今不過再加緊而已總期此次肅淸之後、以後不許再發生匪患、匪衆確有信致余、惟尙未收到、聞該信上請求免予追究、政府前曾勸匪將肉票釋出、無條件繳槍免死、現在匪尙無表示、第一路民團趙明遠部、馬貫一旅馬雲化一營均出動、聯合海軍包圍該匪、刻尙未實行痛剿、沿海搶鹽風潮、亦與治安有關、但鹽民確已太苦、昨已與孔部長商妥、內中如有挑撥主使之奸人、自當嚴辦、而鹽民之擔負、亦決加以體恤、作釜底抽薪之計云、

●謝剛哲談話●謝謂、余此次先到下兌何委員長有所報告、余原擬旋即赴漢口謁副司令、因已入赴南昌謁蔣委員長、余在京京、故余亦入京晉謁、時、適聞順天輪刦案發生、極爲焦急、此事在華北尙爲第一次、惟匪衆係在天津登船、中途發作、防亦不勝其防、當余謁蔣委員長時、表示慚愧、蒙溫語安慰、余又赴滬勾留二日、始返京北來今晚赴青晤沈市長留一二日、卽回威海順天輪案、外人先後脫險、已無外交關係、所有中國人未釋出者、一方營救、一方搜剿、該匪原有八九十人、上月八日至十二日、永翔艦往剿、將其匪首郝三擊斃、餘皆潰散、不意餘孽逃津、喬裝登順天輪南來、又做此鉅案、聞匪當初發作時、曾迫令船開營口、三副羅斯不允、被擊受傷、故船開黃河口、倘船果開營口、其麻煩較現在必更甚、據探報、匪現在海濱套兒河附近、同安鎭海兩艦、及海關海鶴砲艦、均在該處兜剿、永翔艦因吃水太大已開回烟台、惟該處蘆葦密茂、遍地淺泥軍隊既不能進、水又太淺、艦最少吃水五尺、亦不得近、現只有小板及飛機聯合陸軍積極搜用剿云、

漢江水漲
防水會已開始活動

【漢口一日電】漢江水位、近來猛漲、二十八日漲至三十七英尺、二十九日漲至三十八英呎、三十日漲至三十九、一英尺、如再猛漲、則水患堪虞、防水會已開始活動矣、

法國新建艦案
通過下院

【巴黎三十日電】法國下院將會於二十二日這過該院財政委員會之新建艦案、加以審議、竟以四百二十五票對一百二十票之壓倒的多數、可決通過、該建艦案、爲法國新國防計畫之一部、迄至本年杪、建造担刻爾克型戰鬬艦一隻、二萬六千五百噸莫喀斯各爾級驅逐艦一隻、一二等潛水艦各一二隻、

北平市戶口
百五十四萬人

北平訊云、平市人口、年來日有增加、其原因卽爲農村破產、農民均集於都市謀生所致、據公安局戶籍股最近統計、平市戶數共三十萬零三千五百四十五戶、人口已逹一百五十四萬餘、計本國籍戶數三〇二三〇戶、男九五五六六二九人、女五八五五六八〇、合計一五四二一九七人、外籍戶口共計一二一五戶、男一九三一人、女一四九八〇、合計三四二九人、總計戶數三十萬零三千五百四十五戶、男人數九十五萬八千五百六十八人、女人數五十八萬七千零六十六人、男女合計一百五十四萬五千六百二十六人、

德獨裁王希特勒
厲行黨淸運動

【倫城三十日電】德國國社黨通訊社發表公報、對希特勒總理親自撲滅叛變分子、有所詳載、謂希特勒當乘飛機抵倫城飛機場時、得悉黨軍之衛鋒隊叛變起事、旋巴伐利亞內務部長、已自動將高級軍官逮捕、希特勒將該隊長肩章扯下、褫奪職權、並於五時三十分、率領隨員、往參謀長何爾姆別墅至其臥室、排闥而入、親自逮補何爾姆、何低首就縛、而黨軍之分隊長海恩斯、亦寓同一別墅、希特勒乃逕入海氏寢室將其逮捕、何之衛隊、大半同時就緝、該報又稱、黨軍衛鋒隊、今後仍將矢忠不渝、並謂此次淸黨、關係重要、而希特勒左右之可鄙行爲、亦因此而暴露無遺云云、

【柏林三十日電】德國前任總理叔賴嘿爾遇害殞命、按叔在柏林近郊某療養院內、被捕時、爲衛鋒隊員所殺、當時因其拒捕、隊員乃加以殺害、

【又電】關於成立國防軍之恩人叔賴嘿爾之無辜被殺、國防軍內部、皆憤懣不平、據觀以國防軍今後之動作爲轉移、德政局或有發生意外之虞尤以國防軍以外之武裝軍隊、或依然忠誠維護希特勒、而因大勢所趨、無可如何、致對拿蒂斯政權、沉默無語之維馬兒憲法擁護派、恐將伺機思逞、故德國當局、亦荆棘載途也、

希氏預悉苦迭打
始毅然先發制人

【又電】因希特勒以迅雷不及掩耳之手段、致拿蒂斯黨內異己分子、皆屏息不敢動、而久孕之危機、亦風消雲散矣、此次之淸黨運動、似爲希氏在許久之前、預定計劃、伺七月一日突擊隊員皆休假一月之前夜、始下手者也、最近突擊隊激進份子間、對希之態度日漸不滿、洎已蘊育推番現政權、更樹以急進份子爲中心之拿蒂斯政權之第二次國民革命陰謀、然而希氏懷刀高林航空部長之特別警察隊、早已知悉此事、即密謀彈壓、至卅日夜、置本部於慕尼克之褐衫隊領袖行將作苦迭打、希氏遂被迫首先下手、該黨內訌、或賴此次淸黨工作、而告表面消滅、惟其實質上恐非拿蒂斯之福德政局、將益形多事矣、

【慕尼克一日電】拿蒂斯反幹部運動領袖、前突擊隊總司令連斯萊姆大尉、被捕以來、祇求自殺、一日夜、果以手鎗自刎、此外宜判處死刑者、猶不乏人、其中且有警官、

【又電】關於拿蒂斯淸黨運動、副總揆巴本、已決定辭職、或以高林繼之、一般評論、皆以首相此項手段、殊得機宜、而因此而處死之拿蒂斯領袖、不抱同情、

綏遠遭冰雹

綏遠訊云、十一日、二十二日下午四五時許、忽然天空黑雲密佈、陰風怒號、雷電交作、霎時大雨如注、並夾降冰雹、大如雞卵、小如核桃、降積地面厚有二三寸、歷時三四十分鐘之久、距離省垣三四十里之東西烏素圖、壩口子、元山子、水磨、畢克齊、牛羣房、討合氣、兵州亥、什報氣等村田禾悉被摧毀無遺、間有門窗玻璃被打碎者、雞犬豬牛打死者、亦苦各村人民莫不垂頭喪氣、叫劃連天、紛紛進城到縣報災、並有牛牛營子一牧童、正在村外放牛、忽巨雹驟降、躲避不及、遂被雹擊斃、乳牛亦被擊死數條實近年來所罕見之鉅災云、

浙江努力廢除苛稅
打算可廢之稅不下三百種

【杭州一日電】浙江全省各屬財政小組會議、今日可全部結束、預算可廢除之苛捐雜稅當不下三百四五十種、俟決定後、即可由省府分別呈咨行政院財政部備案、於二十三年度實行免除、

【鎭江一日電】蘇財廳擬廢除第二批苛捐雜稅二十餘種、現在查核中、約在七月內可實行、並爲求澈底廢止、防各縣換湯不換藥、改名征収起見、定八月初派員赴各縣視察、自下年度起、財部撥省府印花稅十分之四、各省僅收三分之一其餘由財廳抵補所廢苛捐雜稅、

邯鄲農村
共黨大活躍

肥鄉訊云、月來赤色份子竟行密謀、在本縣發展、鼓動民衆、不令安耕、並大發其色彩傳單、引人注意、先後縣屬天台山、王家莊、李家莊、以及東區舊店地方、均有傳單發現、又以邯鄲之高家寨爲最猖獗、偏貼各街道廟衞、而同時發現顯有多數赤色份子、潛藏其間、最奇者、爲高家寨一帶地方、竟有大同盟、小同盟之組織、聞該大同盟率多年長幹材、並已獲槍枝、小同盟純係少年、全憑感情行事、聞並有青年團之組織、更有數宣傳員、偽裝筆商、各處宣傳、殊堪注意、

唐山訊云、自唐家莊開灤分礦發生火警燒斃工人後、東四礦謠言四起、共黨認爲有機可乘、故即派大批黨員先後携帶印刷品、赴東四鄉工作、專以煽惑工人、鼓動工潮爲目的、致林西趙各莊、馬家溝先時發現反動傳單、而情形亦日惡、並後有共黨召集一般無知工人在各處開會、事爲當局探悉、乃下令嚴緝、計在林西獲共黨八人、供出組織、乃復在馬家溝、趙各莊等處、先後捕獲十八人均已送省懲辦、

甘地努力打破階級
此次改變方針向女子工作

【孟買卅日電】甘地對印民階級制限、極力反對、表示打破階級見解、卒未收效、聞甘地已改變方針、向女子着手、勸女子勿與其夫合作、以排除一切階級成見、

興登堡亦將求去
看德成誰家天下

【又電】此次淸黨運動已以鎗殺前突擊隊司令而告閉幕、全市立回平靖狀態、希特勒與高林之地位、益形鞏固、而純似傀儡之興登堡大總統、其果能靜視其前任同僚之慘然就死與否、頗屬疑問、一說已露辭意、

【又電】希特勒首相、將突擊隊總司令桒穆罷免、特任命隻眼之突擊隊部隊長魯茲尼並斷行幹部之更調、希特勒對新幹部要求、突擊隊必須絕對服從政府命令、

中亞新航線
自阿爾瑪至塔什干

阿爾瑪阿達訊云、中央亞細亞自阿爾瑪達經弗倫茲、至塔什干之新航空綫、現已開航、每日通航一次、全線長八百一十五公里、(約合華里一千七百里)

豫南山洪
平漢路被水沖過

【漢口一日電】豫南山洪爆發、平漢鐵路南段、西平遂平之間、被水沖過、南下車雖可通過、然水勢正漲、未可通過現爲旅客安全計、北上車至馬店爲止、

猶克斯拉夫
飛機肇禍

猶哥斯拉夫京城訊云、南國貝利施地方廿五日舉行飛機表演會觀者甚衆、正在興高采烈之時、忽有低飛之機一架突向觀客叢集之處落下致壓死男二女三傷十五人云、

討贛閩共匪軍事
四路圍剿
限三個月內將肅淸

廣州訊云、自蔣伯誠奉派由閩到粵後內政部長黃紹雄亦相繼南來、蔣黃兩氏此次南下任務之重要、雖經蔣氏對記者否認負有商洽其他政治上外交上問題之使命、然事實昭然、無能爲諱、故其與南路剿匪軍總司令陳濟棠一再商談、交換意見後、國府與西南問題、經決定分兩步解決、第一步戮力剿共、儘於三個月內將贛匪肅淸、第二步始談政治合作、陳濟棠特於十三日再用長途電話、約內黃無論如何必先到廣州一談然後回桂、經黃氏答允於十四晚乘輪上省、蓋黃氏此來、雖專任使桂、惟以政治問題、亦亟待與粵磋商、故決上省一行訪晤西南各委、轉達國府意見、事竣再返桂、第四集團軍總司令李宗仁、原擬十四十五兩日離粵西上、但陳濟棠以西南時局已可維持原狀、今後彼此泯除畛域、澈底剿匪之聯絡軍事進行、自應繼續商榷、決定整個計劃、且內黃亦可抵省、因請李氏暫駐、藉便商策、於是李氏亦不急遽返桂、至於所謂決定之戮力剿匪第一步工作、陳濟棠以東路軍代表蔣伯誠、中路軍代表第六路總指揮薛岳均尙在粵、西路軍代表張其雄亦已到省特定期十八日召集各路剿匪軍代表開四路剿匪軍事會議、並邀李總司令宗仁、第一縱隊指揮余漢謀、第二縱隊指揮李揚敬、及南路總部參謀長繆培南等參加、確定一切大計、並在開會之前、先開一度預備會議、該會議業於下午在梅花邨陳公館舉行、對剿匪軍事、有縝密之討論、據參與會議之某軍官傳出消息、謂是日會議所決定之辦法甚多、在可能範圍內堪發表者、一、確定總攻日期、查共匪自被我軍嚴密封鎖後、子彈糧食告罄、接濟困難、迭戰失利、傷殘甚大、現時祇餘六萬餘人、其主力部隊第三軍團彭德懷部、第五軍團葉振堂部、第七軍團蕭勁光部、所轄八師、不過三萬餘人、現駐在龍崗瑞金石城一帶、爲其實力、其餘第一軍團林彪、第九軍團羅炳輝、分駐長汀石城、雖有二萬餘人、但多屬殘匪、無戰鬥能力、兇匪近因輸接問題、時至內訌、故決定急速進攻、限三個月內將贛中共匪肅淸、二、決採轟炸政策、中央空軍會同第一集團空軍共同總動員、向匪區轟炸所有匪區城市一律破壞、三、分區進攻、瑞金、會昌、雩都、興國、寧都、長汀、永新等匪區、劃分由東南西中四路擔任進剿、四、進兵計劃、東路軍分兩路進兵、第五路總指揮衛立煌部、担任由閩北建寧泰寧入贛邊攻石城、第二三路會總指揮蔣鼎文部進攻寧都、夾攻瑞金、第六路總指揮薛岳、率部由龍岡進攻古龍岡興國、夾攻瑞金、雩都、南路軍第一縱隊李揚敬部、由筠門嶺進攻會昌、第一縱隊余漢謀部、由贛州信豐出發、進攻雩都、與第六路薛岳部夾攻、西路軍何健部十七八兩師已開抵贛州河以西、任警戒並總預備隊、維持後方治安、必要時加入前線作戰、五、請增撥臨時軍費、決去電中央請將路軍增撥臨時剿匪軍費六十萬元、六、匪區善後、由各路軍所到之處、各自辦理善後、以上剿匪大計、業已確定云、至內黃則經於十四晚乘天一輪晉省、十五晨抵步、卽分謁陳濟棠李宗仁、午十一時赴李宗仁太平分館之宴、下午三時赴政務會與各委會商時局、是晚陳濟棠在梅花邨私邸設筵爲之洗塵、擬留省三兩天、卽行赴桂云、

華經濟委員會
開公路會議

南京訊云、經委會公路歸委會二十六日晨十時首次會、秦汾主席致開會詞、並報告關於經會公路處辦理各項、公路建築及交通運輸事業、又報告將督造七省公路章程修改爲督造各省聯絡公路章程、管理築路基金章程、修改爲管理公路基金章程繼由蘇皖湘鄂贛豫閩各省委員及代表相繼報告各該省築路進行概況、旋討論提案二十四案、臨時提議四案分交二組審査、一關於路線經費、二關於工程技術、由主席指定余籍傳陳體誠等爲第一組審委、由余召集、譚伯英淩鴻勛等爲第二組審委、由淩召集、至午散會、下午二時開審査會、會期預定三日云、

又訊、全國經濟委員會秘書長秦汾、報告經委會公路處辦理各項公路建築、及交通運輸事業共七點、一、督造蘇浙皖三省聯絡公路、二、督造豫鄂皖贛蘇浙湘七省及其他各省聯絡公路、三、辦理西北公路建築及運輸業務、四、辦理其他公路事業計分、甲、第二試驗路之築造、乙、代辦江西公路測量、丙、試造驛車、丁、分區督察公路工程、戊、江南各衛要公路運輸測量、已派員參加第七次國際道路、五、辦理七省公路專門委員會第一次會議議決各案經過情形、六、本會二十三年份公路事業計劃、七、蘇浙皖京滬五省市交通委員會歷次會議及進行事業云、

舊紙幣交換廣告

舊紙幣按照康德元年五月財政部第六號佈告限至本年陽歷六月三十日可以通用自七月一日起一概失去通用效力惟恐人民蒙受損失限於一年內即迄至康德二年六月三十日定爲交換期間由本行按照從前換算率予以交換國幣故凡持有舊幣者務於期限以前來至本行按照交換爲要茲因恐一般民衆未能徹底明瞭設定交換期間之意旨特此公告

康德元年六月

滿洲中央銀行

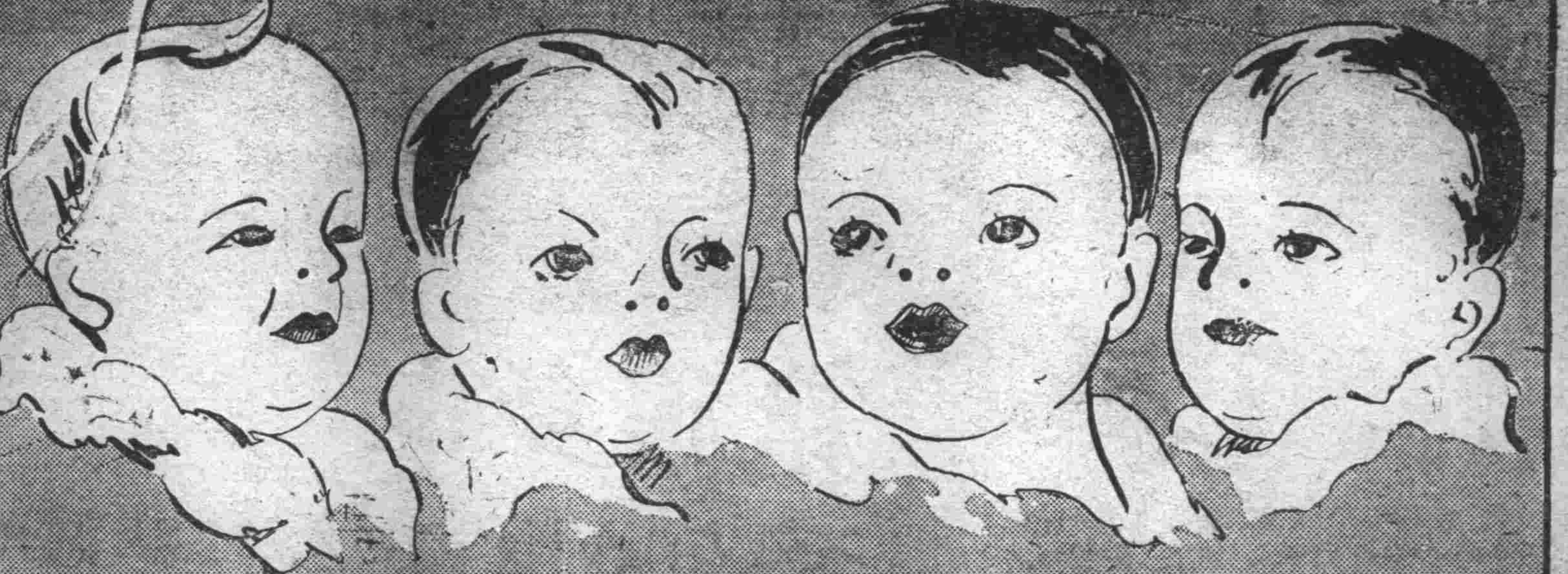

明治加糖奶粉

明治加糖奶粉 爲可信賴之母乳代替品也

母乳代替品。以奶粉爲最適。此爲人人所贊許者也。惟若普遍宣傳殊嫌遲緩。因是而劣質哺育品乃充斥於市。洵於國民保健上爲遺憾也。明治加糖奶粉即爲優良奶粉。則其普遍之榮養製品爲目的之廉價特製品也。

明治加糖奶粉 本以榮養報國爲目的之特製品也

明治糖果公司
大連市彌生町八番地
奉天青葉町四一番地

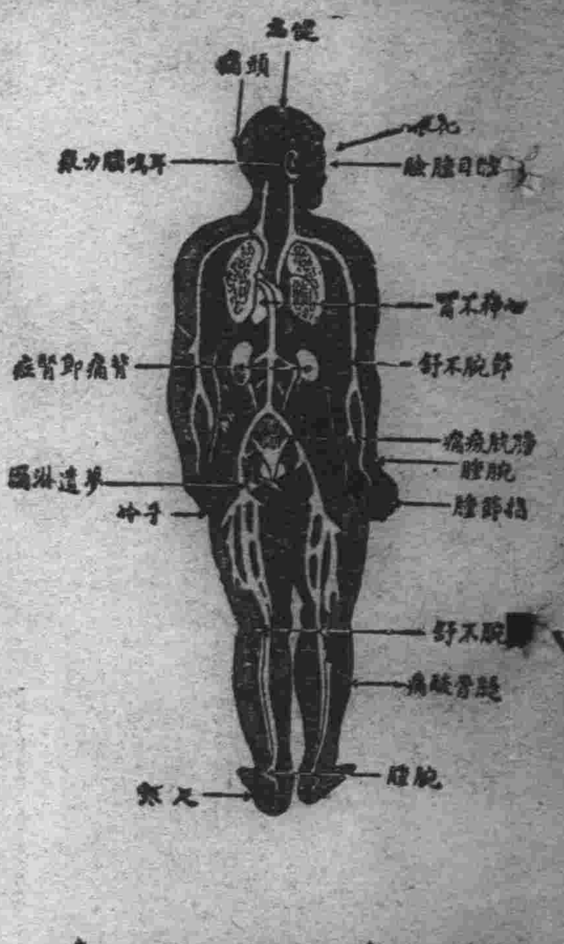

腎虧百病生

腎爲濾清血中尿毒之器腎如虧弱則尿酸之毒質隨血液之循環侵害身體各部以致病痛發生上列各症即因腎虧而起其最顯者爲背痛腰痠若不速治釀成重症爲患甚矣

兜安氏秘製保腎丸爲專治腎虧之良藥功能化尿酸利小便清血液補腎力腎强血清身自健矣凡患腎虧者宜速服此信譽久著之保腎丸也

上海江西路四八九兜安氏西藥公司啟

各埠藥房均有出售

測量 製圖 機械器具一切 製作 修理 販賣

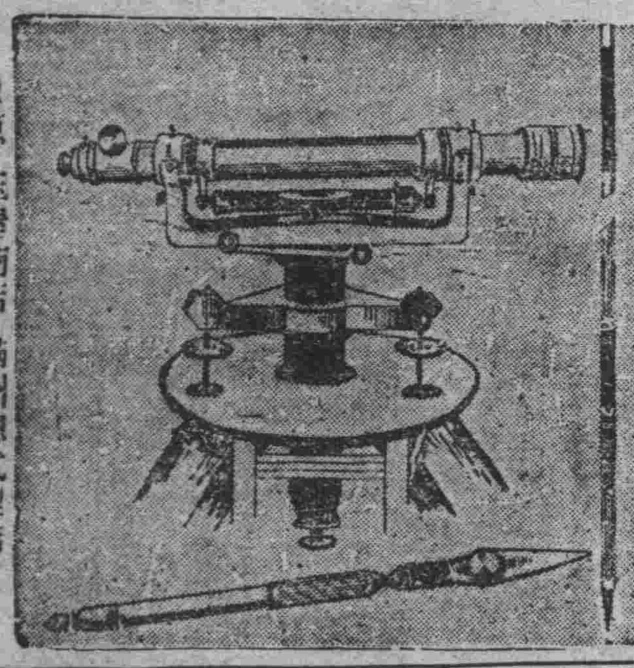

東京 玉屋商店 滿洲總代理店
水上洋行奉天支店
新京若松町三十二番地 電話二三一一番

歐美生乳藥

此下奶藥不但生乳且能強身、補血欲肥兒、益母者、請服、（歐美生乳藥）方知言之不謬也
藥盒印有飛艇爲記（謹防假冒）
定價每瓶一元二角
總發行奉天鼓樓南 歐美大藥房西號

胃病及腸病

足能使人身構造破壞 足能使人身衰弱悲觀
服用紅色造福
可以整理已敗之胃腸 可以滿足健康之慾望

特效 胃弱胃脹胃滿胃酸心口疼腹痛積聚癥瘕痞塊嘔吐少食不消腸熱腸弱腸枯便瞜痢疾排下失常燥結便秘小兒胃熱腸熱吐乳吐食大便不整雖極小嬰兒亦便於服用

雖數十年不愈之胃腸病一旦可以去根
請患者諸君一試便知本藥之功效
定價 大盒一月量二百丸每盒二元 小盒半月量九十丸每盒一元 函購不收郵費
奉天大西邊門外鴻育堂葠茸藥店啓 自動電話三三五一號

殺菌止淋丸

一經服用直達尿道止濁定痛

本劑對於淋濁各症、可謂絕對有效、主治各種急慢性五淋白濁、以及由淋毒引起之合併症、如副睪丸炎、攝護線炎、膀胱炎腎盂炎、及女子淋病、凡他藥罔效者、服本劑無不立奏奇功、其主要作用爲殺菌、利尿、鎮痛、消炎收斂、止淋、服藥之後、直達尿道、如急性淋之劇烈症象、能迅速緩解之即頑固之慢性症、概於一星期內、亦能漸趨良好、洵屬極優秀之治淋特效藥也、定價、每小盒現大洋一元、中盒二元、特製大盒三元、另備說明書、函索即奇、外埠函購、郵費不加、但信件必須掛號、以免遺誤郵票九折、
奉天大西城門外電車站 英美大藥房啓

佐竹式精穀機

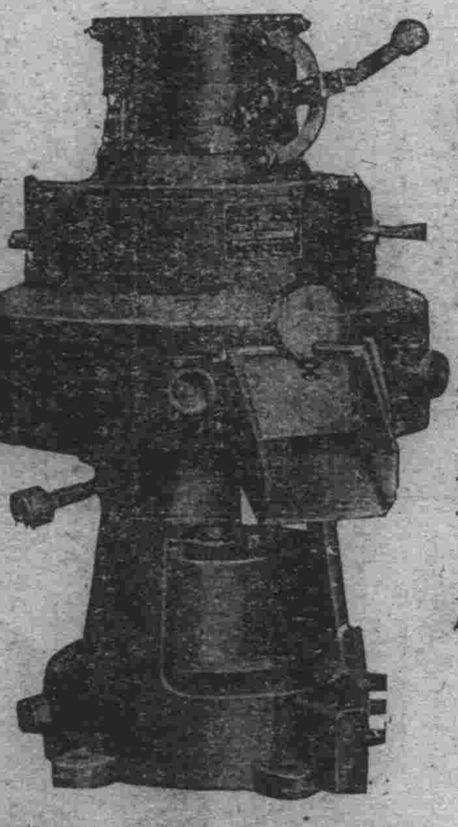

絕對無水無砂
碾高粱米機
能使白如水晶
並可推稻米•谷子
（函索即寄說明書）

廣島縣佐竹製作所
總代理店 奉天大西關 三井洋行
經售店 奉天千代田通 栃木洋行

米阿叩諾路

淋病特効藥• 責任製劑
發賣元奉天加茂丁一六 木村洋行

新京富士町二町目十五性の百貨店 木村洋行
洮南興隆街 永和堂大藥房
錦縣城裡南街 天長堂藥房
安東三番通六町目 木村洋行
大連市信濃町市場前 藤井藥局
大連市信濃町七五 新庄圓滿堂

固腸丸

橫濱正金銀行 奉天支店

一、資本金 一億圓（全額拂込濟）
一、積立金 一億二千二百七十五萬元
營業種目 金、鈔票並國幣勘定諸豫金、貸付、割引送金、荷爲替、其他一般銀行業務
奉天大廣場
代表電話四九一一番
支配人社宅二三五七番
支配人代理社宅三四〇九番
本支店 橫濱（本店）東京、東京丸ノ內 名古屋、大阪、神戶、門司 長崎（以上內地）
出張所 大連（關東州）新京、哈爾濱、營口（以上滿洲國） 北京、天津、青島、上海、漢口、香港、廣東（以上支那）其他世界各國樞要都市

世無人不愛花者此一枝花香皂亦如花之足愛爲世界商品各國到處之上流家庭智識階級罔不寵用之其所以然蓋以斯品係以化學的理合的製法而成故近來有粗惡之類似品請認準一枝花牌庶不致誤

白朗尼方形鏡箱

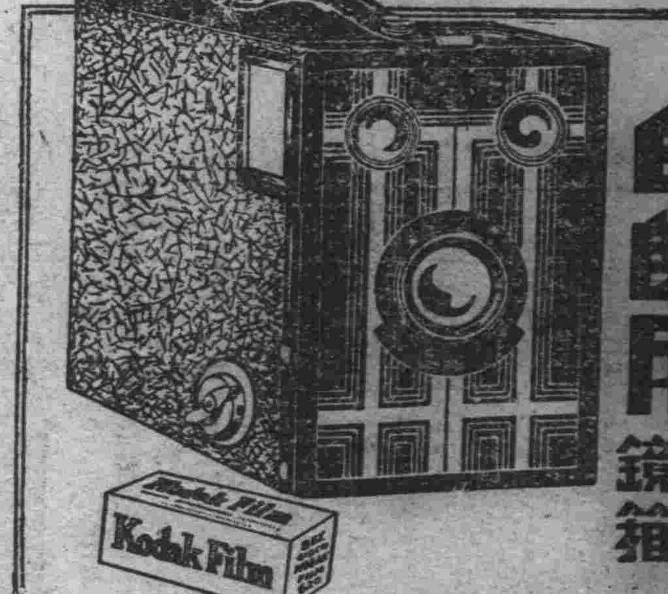

此白朗尼係一種最新式之方形鏡箱。小巧玲瓏。式樣美觀。構造堅固。箱面鑲銅二。附有寬大之觀影匣二只。可以橫拍或直拍。各柯達經理處。均有出售。

欲得精美照片必用柯達軟片

美商柯達公司
經理處大連義昌洋行

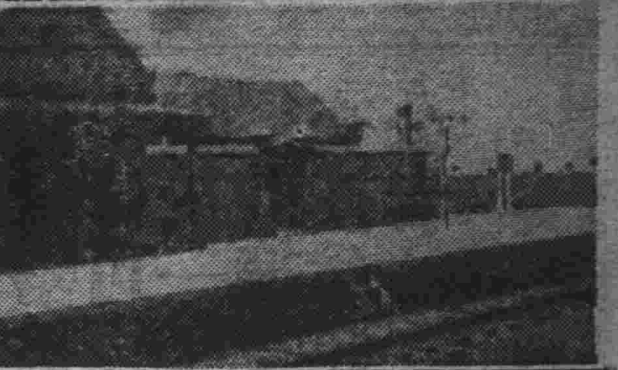

平瀋直通初次列車 午在茶淀被炸駭聞

炸彈猶爲張弦定刻式

【本報特派員熊耳記者一日由山海關發電】

記者（熊耳特派員）自一日午前十時四十分、搭乘第一次瀋平直通列車、發自瀋陽總站後、車行順適、一路西進、不意駛至錦州附近、午接電訊、驚悉是日午前八時四十五分、發由北平之平瀋直通初次列車、在茶淀站附近、遽爾被炸、惟因車在進行中、卒未詳其眞相、駛至前所附近、乃與該被炸之列車、互相過去、然因雙方進行中、亦無由詢問、已而至山海關、始得詳悉眞相、炸車地點、爲塘沽迤北茶淀站西方五百米突、炸彈係在三等車上豫先裝置、猶爲張弦定刻式、死者三人、傷者十數名、惟除該三等車外、他車倖免損害、至於兇犯果爲誰人、除當場捕獲一嫌疑犯外、或傳藍衣社所爲、或傳共產黨所爲、是時尚難確悉、

車身狼籍 血肉紛飛

【茶淀電】被炸破之客車、爲聯接火車頭之三等車一輛、

又茶淀電、一日晨八時四十五分、由北平出發、十一時五十五分、安然通過天津、一路向山海關馳行之和平列車、行至塘沽北方茶淀驛、轟然發出爆音、同時炸彈炸裂列車最前之三等客車、已竟破損、乘客中五名、當即殞命、（其中英人一名）、負重傷者數名、而列車遲延一小時之後、即往山海關、至於爆彈、乃以走針而設、似於列車通過之先而設、對其眞相、目下偵查中、

又天津電、關於本日之直通列車爆炸事件當地駐屯軍有如左之發表在本日由北平出發之直通列車、在茶淀南方三百米突地點進行中、接機關車之三等車、因爆炸破裂、死者四名、負傷者十七名、得乘車之天津駐屯軍岡少佐以下日本人之機宜處置、當即收容負傷者、送往塘沽、同時一時陷於混亂之乘客等、因此安靜、至破損之三等車、放置於現地約一時后、即開往山海關、至於犯人、似爲共產分子、或爲學生設以走盤針之炸彈、設置於椅子之下、有在塘沽下車之觀測云、

炸彈確係豫置座下

在火車頭最近有一便所、在便所之第二椶子之下、安置炸彈、其炸彈爲帶時刻者、至定時始能爆烈、故不至弄錯、當炸彈爆發時、乘車者向兩傍逃去、而居中央者、被炸粉碎、與由窗炸出之行李碎件、一同擲出向兩傍逃出者、幸免於難、三等車共四輛、乘客共有四百名在被炸破之一輛上、約有百名該三等車、完全被炸破、車蓋炸飛、零亂不堪、而車底毫未損壞、由此點觀之、爲在天津附近上車之反對通車通郵分子（黨部或藍衣社、或其他不逞分子不得而知）、將炸彈安置於車內座位之下、已毫無疑問矣、

兇犯殆爲抗日學生團

又天津電日本駐華軍隊當局以炸車之犯人、係由北平學生所組織之抗日團體一派、由其自天津上乘、安置炸彈而由塘沽下車之觀測、在天津自數日前、即頻傳在中國人間有不穩計劃、當局以局地問題而處理之、

寫眞說明

茶淀車站 被炸地點即在該站附近（右偏小圖）

炸車慘狀 搭乘直通列車親自遭難之帆足氏攝影（中及左之小圖）

山海關中國海關 七月一日開辦通關事務（上左大圖）

遭難列車抵關 七月一日午後七時十五分開到（左下大圖）

遭難直通列車 過關情形

【山海關一日電】受炸破出死傷者事情之直通列車、遲到一小時二十五分、午後七時四分到山海關、而山海關於列車到着一小時前、已接有炸破之電報、在山海關站、與乘客以大衝動、未幾列車到站、極其雜踏記者團一齊攝影、新任東方旅行社張平山總副經理、以爲最初之國際列車被炸破、故先趨至站、列車到着、當即調查被炸破情形、遲到一時間後八時八分赴奉天、通過客三百九名、通過行李等爲百五十個、

通車竟告完成 平瀋車已到奉矣

一日午前八時四十五分、由北平出發之奉天行之直通列車、第一日即逢難關而被炸、於二日晨七時十分（誤點一小時十分）到奉天站、在未到站二十分前、在月台上有伊澤次長、及多數總局關係者、等俟直通車之到來、當列車至第三月台時、旅客皆下車、互相談炸車事件、於是完成困難之中滿直通車大使命、列車即向奉天總站開去、

天氣豫報

三日 南西風 曇

二日溫度 最高 廿九度六 最低 十九度五

當場逮捕嫌疑犯 三十五六歲灰服中國人

【茶淀電】在直通列車被炸正行急停車時、當即以下列車爲中心、加以警備之日本警乘車兵柳下少尉以下七名、並中國側護路兵六名、極力搜查犯人結果、由被炸之三等車、急於飛降、欲行逃出、一着灰色中國服、年齡約在三十五、六之中國人、以其爲可疑者、當即逮捕、在茶淀驛內、嚴行審訊結果、滿面赤紅、對於欲往何處、言語含糊、犯人之嫌疑濃厚、當於一日午後二十分、搭由茶淀去天津之火車、向中國側鐵路總局護送、

形勢或將重大化

又電、關於炸彈事件、目下、華日官憲、極力調查眞相中、但此果爲藍衣社或黨部側之際、則其責任、全在中國側、事態或視爲重大化、亦未可知、行成堪重視、

救援車急行收容死傷者

【唐山電】聞直通列車爆炸急報、由塘沽救援列車到着該驛收容死傷者后、於午后三時、向天津開駛、

死傷者可靠報告

【茶淀電】搭乘直通列車之北寧鐵路總稽查謝震氏之最可信賴之現狀調查、三等客車被害者如左、（死者）中國人男一名、中國女人一名、中國人女孩一名、（重傷者）中國人男七名、中國人女三名、該十一名之中、二名危篤、輕傷者二名、傷者確數目不明、大半有二十名、並無日本人及外國人之死傷者、

鐵路局新規定輸送牲畜辦法

奉天鐵路局、爲輸送牲畜、特設定中間車、由七月一日起暫爲施行、一、本中間車、以標記重量十噸之牲畜車三輛、循環用之、一、於未掛牲畜中間車之區間、徵發到牲畜時、在該分歧站搗裝中繼之、一、普通中間車裝滿時、限於本中間車有空位、且不怕污損之貨物、得以裝載之、

各官廳半日工作

【吉林】本城各軍政警學機關、遵照部令規定辦公時間、由七月一日起、完全改爲上午八時上班、十二時下班、午後休息、至八月底爲止云、

畢業書記將分發各縣

奉天金融合作社、前爲造就書記人材、特招考書記若干名開始訓練、已于日前畢業、是項畢業書記、即將由總社分發各縣金融社服務、一俟畢業証書發下、即行出發云、

令稅局施行新捲烟稅法

財政部爲施行捲烟稅法、由七月一日起、禁止販賣不貼驗訖証之捲烟、犯者科以罰金、並將所有捲沒收雖、爲消費者所持、若無驗訖証者、不問所買之地如何、亦沒收之、通令各省稅務署、轉飭所屬遵照、當于昨通令各稅局、一體遵照云、

薩災賑委會 廣募義捐俾盡邦誼

【新京專訊】六月十日、友邦薩爾瓦多共和國、遭遇天災損失甚重、消息傳來、康德皇帝於三十日特撥內帑金一萬元命丁士源公使交駐日薩國總領事萊恩西古耶薩氏轉賚賑濟、已誌前報、茲聞因舉國上下、同情之聲、油然而起、即於卅日成立薩國天災救濟籌備委員會、以謝外部大臣爲委員長、山成中銀副總裁爲副委員長、各部總務司長、及全國各市長等二十名爲委員、由滿洲國官吏、及一般國民、募集救濟金以爲友邦天災損失之援助云、

司法主任訊案中 誤擊侍立警士

既非辦公時間且在休息室中 其他行爲均多涉及違法

瀋陽縣屬警察第九署姚司法主任、本月一日午後七時許、因在其休息室內審訊該管界新村市四等娼窰掌班、正當嚴予拷問間、突然掏出手槍相威迫、不意該主任一時不愼、觸動槍機、轟然一聲、將侍立中之某警士、應聲倒地、血花四濺、該警即時昏迷、及該署內人等聞聲赶到、判明該警士確係擊中左肩、子彈尚在肉內、未曾透出、該署長以其既非辦公時間、且於其自己休息室內審訊、殊屬非是、即時報告局長劉啓明請示、當於二日晨、將該主任送交總局羈押候訊中、一方將受傷警士、送往附近醫院診療、聞該受傷警士、乃係主任之外甥、平日多所不法、且好冶遊、其密審中之窰主、係該警士曾在該娼窰中熱戀一妓女、此次由甥舅、威迫、私相訊問、內中情節、極度複雜、不幸竟而槍擊及甥、目下正由該署署長調查中、

康平縣繳送民槍

【鐵嶺】康平縣公署、於二十八日晚、派警察隊二十餘名繳送民槍來鐵、分乘汽車二輛大車七輛、此次該縣所繳大小槍八百餘隻云、

法部澈查吏治 飭繳履歷像片

【新京專訊】司法部近爲澈查吏治、鑒於所屬各機關職員履歷、有重大關係、應施以嚴格調查、該部已通令所屬各省司法公署、及各縣兼理司法等機關、令委任職以上官員、親自填具履歷書二份、並附及本人四寸半身像片二枚呈繳、以便甄別考核云、

滿日學生雄辯大會盛況 優勝學生題名錄

由滿洲國協和會奉天地方事務局主辦之滿日學生交歡雄辯大會、於本月一日上午十時三十分許、假城內皇宮旁省教育會院內依式舉行、當日演畢審查結果、認爲成績異常優良、於開會演說中、更得土肥原少將以滿語、及閻奉天市長以日語之訓示、全場聽衆、極感歡迎、且當日因係星期休假日、前往聽講者、極爲衆多、場內幾無隙地、每當演說者出場及演畢之際、全場莫不掌聲雷動、呈空前未有之盛況、大會直至午後七時三十分許、方始發獎完畢、各校學生等、均皆載譽而歸、茲將優勝之滿日學生名次誌下、

第一部滿生用日語講演者、第一名南滿中學堂張樹嵛、第二名大同學院馮修吉、第三名奉天日語學院附屬中學馬鳴皋、第四名善鄰女子技藝學校楊志儒、第五名女子第一師範陳邦祥、第六名奉天培英學校馬鴻田、第八名奉天日語學院李子春、第九名女子第一中學郭永淑、第十名第一高級中學宋世忠、第十一名興安省第一師範吉林呢秦、第十二名商業學校閻寶棋、

以上各生、除第一名由協和會獎給優勝旗一面、及蜂谷領事大銀盃一只、及褒狀紙外以下各生、於參加演說一者、均皆給予獎品、以示鼓勵、

第二部日生用滿語講演者、第一名奉天高女飯口女士、第二名實業補習坂野保夫、第三名撫順高女中川女士、第四名撫順中學森山恒男、

以上第一名、亦由協和會獎給優勝旗一面、銀盾一只、獎狀一紙、

此外番外參加者、第一部第一爲洲醫大預科橋本日出男、第二部第一爲和會講習會員王翰臣云、

匪首清林落網

久在各縣結帮行搶之匪首劉振一、（報字清林、）帶領餘匪二三百名、到處捐搶、民不聊生、綁去人票、勒索鉅欵、會被軍警剿捕、將該帮擊散、該匪首潛往鎭東縣、現被警察捕獲訊究云、

西塔大火 損失九萬餘元

一日午後四時四十分許、警察第九署管內、西塔大街路南日新商會油庫、突然失愼、一時濃烟四溢、火光冲天、即由當地警所急報各地消防隊、前時赶急施救、孰意油水不和、致救護乏術、直至二日午前二許、方始熄滅、幸該火災、賴往有消防隊員之活動、未致擴大否則不知燃燒若干房屋、事後據關係方面調查、其起火原因、係由該商工人、以火著鑄汙石油桶所致、倉庫內均係易于燃燒之油料及油毡等物、故一時未克施救熄滅、然據調查損失房屋約、值二千餘元、貨物油料等物品則爲九萬餘元以上、然該倉庫之比隣奉天醫園、則飽受驚恐、其未殃及者、亦得歸功于消防隊、努力以沙土救護云云、

省內餘荒淤地 明春一律墾

奉天實業廳、現查省內各地之餘荒、與沿河淤地、爲數甚夥、茲爲擴展農民佃墾事業、扶持地方發展計、對于省內之餘荒淤地、擬集官民兩方之資力、于明年春、一律實施拓墾、刻正着手進行一切中云、

鄧匪鐵梅悔過 勸部歸順

前被奉天警備軍逮捕之東邊道三角地帶匪賊巨魁鄧鐵梅、日下在警備司令部審訊中、但鄧鐵梅現已追悔前非、曾印勸告狀、懇託警備司令部、送交其部下、勸告歸降滿洲國云、

□□□□□□□□□□

附屬地大廣場 武功郡王墓 地價大有問題在

【新京專訊】奉天附屬地大廣場朝鮮銀行、原佔前清武功郡王色勳之墓地七萬餘坪、該地因係皇室祖遺、故私人並無相當正式契據、凡該墓主嫡系早已乏嗣、於未佔用之前、僅數名墳丁耕種、迨被佔用後、發放地價、每坪如按十元計之、則逹七十餘萬元、遂爲族人垂涎、先是滿鐵公所、令墳丁轉告地主、交出契據、墳丁佯言地主遠在他鄉、遂冒領數萬元、潛逃無踪、嗣爲張作霖得悉、此地係無原業主之皇產、僞稱代領轉發、以致嗜得三十餘萬元、職是之故、此項消息、哄動一時、事被北京宗室玉珽、延瑞等所聞、查詢譜冊、知該嫡系無嗣、以爲有財可發、均欲獨吞自飽、兩造在法院涉訟十數年之久、廣施金錢運動、互相上下、奉天各行政機關、均成爲懸案、蓋恐負受賄之嫌也、

後有盛京覺羅族長宜純等、以該墓既已無嗣承繼、應屬族中公產、何容玉珽、延瑞等一二私人、倚勢冒領、遂呈控省署、當經臧省長批示、略謂將全族手續辦齊、即可承領云云、適值九一八事變、宜純等遂將此事擱置、建國後、玉珽延瑞、均以有機可乘、遂各聘日人及有政權者爲後盾、允以十萬付八萬之提成酬之、結果玉珽得最高法院第三審之判決、獲得最後勝利、彼特有判決書、深信司法獨立之精神、或不致再有意外、

惟延瑞仍不甘服、自信金錢勢力萬能、卒可勝於法律、竟延日人某中爲代理人、來京奔走果於六月二十二日得宮內府批示內開玉珽第三審不足爲據延瑞本一無賴之徒、陡獲巨欵、自然樂不可支、某經手處長自爲首功、延瑞約俟領欵後、按成賚送十五萬圓、而責經手人等分肥、曾在新京某大飯店讌客酬謝云、

按奉天朝鮮銀行佔用墓地價欵、前皇族會集議奏請撥作維城學堂基金、教育宗族貧困子弟、正待皇上寶裁之時、已誌本報、今者此事內幕竟如此複雜、將來事態、難免擴大、究竟此地是否皇產、或應歸族中公有之產、此支嫡系、是否存在、即有嫡系、其所得之欵、作何用途、玉珽延瑞宜純、其所持理由、均是否正當實在、政府亟應揀選正直大員、會合兩京皇族各族長、考據玉牒、各函滿鐵公所勘丈地至、及佔用年月、已發價欵若干、何人冒領、尚餘地價若干、調閱各機關卷宗、彙案奏請辦法、開族中會議表決、蓋現在之皇族、皆該墓之子孫也、否則各執一詞、終無解決之日、徒貽笑大方耳、

民政廳派員調查村長

奉天省署民政廳、查各縣農村村長、往往動用公欵、或設賭殃民、殊礙村務之進行、特委員三人、分往各縣鄉村調查、以明眞相、而便撤懲云、

高法院嚴禁委擅職員

奉天高等法院、頃奉部令、爲尊重司法計、嗣後不論法官書記官等、如有缺席時、均應由各該法院、呈請本部委派不得擅自委任、該法院當于昨通令所屬法院、一體遵照云、

警務廳通令嚴防拍花犯

奉天警務廳、查近來城廂各地、丟失小孩者、計有多起、亟宜設法嚴防拍花犯、免得再行發生失孩案件、特於一日通令各縣警務局、轉知各分所、一體嚴防拍花、倘若撞遇、立即拘獲、嚴重罰辦云、

呂衡赴通化接任旅長

奉天第一軍管區、業經編制就緒、已誌本報、新任第二混成旅長呂衡、原任司令部參謀長、爲赴任地履新計、當於二日上午九時許、由多數舊知歡送之下、即行搭乘瀋海列車出發、前往通化視事云、

警備部飭報外防槍械

奉天警備司令部、查外防駐軍甚多、各警軍隊所用之槍械究竟有無破壞、及槍械數目若干、例須考查、特於昨通飭各縣駐軍、一體報告、以資考查云、

冠蓋往來

▲中西地方部長、二日午後八時由撫來奉

▲勘誤 七月一日本報第四面官等俸給令題下、五號字第二段第四行起計八行、係爲對於減俸過甚者之特別津貼率、誤爲減俸率、特此更正、

16

東渡日本見學日記 (四三)

（富瑞普）

十一月二日—東京滯在—騎兵學校見學—

騎兵學校校址在千葉。距東京約計有四 五十滿里之遙。早九時乘汽車由帝國旅館出發。行三十分鐘到東京市外。秋原無際。天高氣爽較之市內喧 囂景像。別饒佳興。行一時十分。到抵該校。

到來賓室休息。用招待人分給該校 之說明書。茲摘如下。

騎兵學校於明治二十一年成立。校址先在 東京市內麴町區元衛町。至大正五年始移千葉 現在校址。原名乘馬學校。蓋專學騎乘中間經過數 次改革。至大正六年改正學校條例。始易今名。同時又分戰 術學生。爲甲種學生。馬術科學生。爲乙種學生內附重戰砲兵馭法種學生。各種學生修學期及入校限定如下。

昭和三年又增添射擊通信之丙 種學生。

甲種修學期八個月。由騎兵大中尉取入。每年一回。

乙種修學期六個月。由騎兵中 少尉輕重士官取入。每年一回。

丙種修學期四個月。由騎兵少尉取入。每年二回。

教育宗旨。使騎兵戰術。馬術射擊。通信能普及於各部隊。並研究騎兵教育進步。並騎兵 兵器材料之研究試驗。以發揮騎兵最大之性能。（未完）

茫茫人海

盃弓蛇影

（石玉）

東廂房 樓裏的小孩 子傷風了。一天打着六七十個嚏。兩眼裡滿含着淚液。不住的咳嗽打噁心。

三天之後。忽然發起寒熱來了。據大夫說。怕要出疹子。疹子。雖然沒有天花喉痧猩紅熱腦膜炎那麼可怖。但是究竟也是傳染病之一。家有小孩者。似乎不可不防範。于是示意于妻。命她帶着孩子上母家去。暫避數天。以免我們那可愛的孩子給傳染了。

妻完全表示同意。而恰巧下一天是星期。于是漏夜理了一箱子夾單衣。一等東方發白。便像逃難 似的陪着上岳 母家去。

岳母本恨着我不讓回家住。如今見我把她母子兩送去。直樂得手舞足蹈。忙張羅着老媽子替她收拾臥具。

這一晚。我獨宿在家裡。據老媽子說。東廂房裡的孩子。病勢很沉重。客堂樓裡。也有一個孩子發疹子了。

我心中十分得意。因爲我的孩子。若是不避開。或許也已傳染了。于是第二天一早。赶着上岳母家去。把這消息報告給妻。

不想一只腳才跨進岳母家的大門。却見岳家的一位三房客必誠必的送 着一位醫 生出門來。醫生正回着頭。對三房客說。這孩子雖然白喉。但危險時期已過。請放心便了。

這幾句話。給我在無意中聽到了。嚇了一跳。忙打電話到辦公處。請了半天假。預備把妻與孩子。送到住在市外的姑母家去。那裡 雖沒有 明山秀水。但空氣是比了市內清鮮些。自然比較的少一些傳染病的危險。

這個計畫。雖然岳母與妻。是不贊成。但是誰都不肯反對我。而負起重大的責任。所以岳母是只得依依不舍的。放我的妻帶着孩子與衣箱。由我陪着上市外的姑母家去。

才進門。姑母披頭散髮的迎出來。形容是那麼憔悴。據說她的大孫兒。染到了天花。很是危險。

天花是挺危險的。還是另覓安全之所爲妥。於是坐了原車回到市裡。

在路上盤算着。親戚朋友家裡。都是有孩子的。而且同居的。自然也都有孩子。難保沒有傳染病的發生。

默默地思量了一會。決計把妻與孩子。去安頓在旅館裡。最是安當。於是招呼車夫。在一家旅舍門口停下了。

茶房招呼着在三百十七號房間裡。安頓了衣箱。我喝了一盃茶。舒了一口氣。踱到房門口。無意中遇到了一位從家鄉來的女太太。我忙請她來房裡坐地。開始談話之後。才知她是帶着孩子來診治星紅熱。本來也是住在這個房裡的。後來因爲隔壁三百十九號裡。有一個孩子。忽然染得了腦膜炎。所以還到了 三百十五 號裏住。

天哪。爲了要避疹子。而逃出來。都是眞不巧。所遇到的却都是患白喉天花猩紅熱或腦膜炎的孩子。

風聲鶴唳。草木皆兵。權衡輕重。還是疹子最少危險性。於是乎倦鳥思歸。而決計犧牲一天的房間錢。帶着妻與孩子及衣箱回家。還算是僥天之幸。東廂房樓與客堂樓裡的孩子。一星期之後。先後痊愈了。我家的孩子。沒被傳染。但已飽受虛驚了。

春去了

（王文中）

春光老了！看哪！階下的花一瓣一瓣落到地上。無論那花枝兒怎樣的挽留。她絕不回頭不過偷偷的躲在石縫裡幽泣罷了。柳絮兒也離了他的故鄉。去傳播那「春光老了」的消息。子規把喉嚨已啼破了。可是春還是不停地飛去。不過安慰子規道。「我明年還回來呢」。

綿綿的細雨聲中。好像是說「春是我接來的。也要我送回去」。

人們好像都抑鬱着。恨春多麼無情春却鄭重的告訴人們說「我去了是什麼可惜的事。我來時給與你們的快樂。不是永遠的印在你們的心膜上嗎？不但我去了不可惜。就是你們到了生命的終日。也不算可惜。如果你們也給與了人間快樂。你便像永遠的活人間。『去了』是什麼可事呢」。

人們聽了這番警告。都快樂了。都歡呼了春也就在這快樂聲中歸去了。

聞杜宇

（溯初）

蜀中好山水。會遊無幾處。杜宇故違人。聲聲喚歸去

少陵草堂

昔日讀公詩。今朝入公室。草堂萬古存。水木猶清瑟。詩卷在人間。昭如月與日。遺像尙巍然。比鄰有古佛。（草堂寺）黃陸異代英。（堂內附祀山谷放翁）凝義倘來賓。空際落吟聲。恍如仙樂溢。迢迢錦官城。瞻宇東門出。公靈邈難追。我心悵若失。徘徊百花潭。欲去又嫌疾。

遊昭烈祠及武候祠

路出錦城東。來遊此閟宮。臣緣知已死。君是亂世雄。魚水當年契。馨香後世同。森森千古柏。仰望意無窮。

北京夢華錄 (九十四)

（儒丐）

風俗禮節

內絲盈。爲插箸一雙。獻齋。頂冠。跪。俟讀祝者宣讀祝詞。祭告。灑米三次畢。免冠。三叩首。興。取碟中物。置杆斗內。剔頸骨。貫杆尖。徹第一盌飯肉。移於庭內。二盌飯肉。留於院中。搭枯拉例與讀祝者。候小肉食畢。隨將大肉下鍋。午後擺骨。畢。瘞牲衣。禮成。

換索禮。是日卯刻。設石東階下。豎柳枝。展索繩。繫其端於西神板下之右。下繫於柳幹。將所作新索。並淨紙。依次挂於柳枝。設矮桌於柳前。桌上設香碟一。繫淨麻於神箭。立於柳之左。和麵作大小餑餑。煮熟。大餑餑擺九九塔。按換索之子女。每分供盌四。一盛飯。一盛小鯽魚。每盌一尾。一盛小餑餑九數。一盛豆泥。供齊。點香。主婦領換索之女。序跪於柳前。主婦行三叩首禮。換索者隨行三叩首禮。主婦興。請神箭。展麻繞子女之頸。請淨紙。拭面身。焚化。帶索行一叩首禮。興。其次應換索者。（凡婚嫁者先須開索）即將索結爲之開釋。遂行一叩首禮。不帶索。興。換畢。將第一盌魚頭餌食夾於第一個大餑餑內。夾於柳枝了內。俟午後。令世僕將柳枝請出。即將餑餑與魚頭餌食升柳枝於屋。撒香上案。歸神箭索袱於神板上。換索禮畢。此余家禮也。餘家或有不同而大致無異。凡跳神。背鐙。祭天。皆夙賓。賓至。不迎送。不設几榻。席地而食。不飮酒主人不陪食。雖至輿僂。亦均沾澈。祭之夜。闔家不得去衣而寢。日不出門。奉粢承俎必恭必愼。器器不得有聲。祭用春秋吉服。三晝夜衣素者不得入門。雜色人不得入門。凡有神堂人家。平日亦同此禁。

古扇考 (二)

（趙仲珊）

五明扇—古今注云。五明扇舜 所作。舜受堯禪。廣開視聽。求賢人以自輔。故作五明扇。秦漢公 卿士大夫皆得用之。魏晉非乘輿不應用。

合歡扇—班婕妤詩云。裁成合歡扇。團圓似明月。

白團扇—晉書樂志云。團扇歌者。中書令 王珉與嫂婢有情。愛好甚篤。嫂捶打 婢至苦。婢素善歌。而珉好捉白團扇。故制團扇歌。

六角扇—詞林典腋云。晉王羲之在陰山。一老母持六角竹扇。羲之爲書五字。價索百錢。

七寶扇—詞林典腋云。晉王羲之以七寶畫團扇。

桃花扇—桃花扇傳奇云。明代弘光朝 侯方域名妓李香君之事。香君既許身方域。權貴田仰謀奪之。香君堅拒。血濺扇面。楊文驄因血點畫成桃花一枝。故以名書。

便面扇—漢書注云。師古曰便面所以 障面。蓋扇之類。不欲見人。以此自障面。則得 其便。故曰便面。亦曰屏面。今之沙門所持竹扇。上袤平而下圜。即古之便面也。今專呼摺疊扇爲便面扇。

摺疊扇—古名聚頭扇通呼爲 摺 扇也。通鑑注云。宋人用摺疊扇。以蒸竹爲骨。夾以綾羅。貴家或以象牙爲骨。飾以金銀。蓋出於高麗。雞林志云。高麗疊紙爲扇。銅歐壓環加以銀飾。亦有畫人物者。中國爲轉 加華侈。秋園雜佩云。元時高麗以此充貢。明光樂。間始 盛行中國。宣德弘治之際。李昭。馬勛。皆以製扇著名。

擁身扇—續漢書云。梁冀作擁身扇。（未完）

震災回憶錄 (五)

（郭子箴）

不逞之徒。乘機而起。勢所必至。理有固然。且燒殘之保險金櫃。以及紛失物品。觸目皆是。乃全體市民除互相團結互相救助外。均以拾取他人物品爲奇恥大辱。至于侵佔掠奪更無論矣。昔者桑港大地震。不肖者乘火打劫。不僅危害難民。甚至加害于尸體。不法之事項。屢見疊出。乃此次東京地震。並無一人犯罪。則其人民自治之能力與人格之高尙。實爲全世界所稱贊不止者也。

觀此種曠古稀有之災害。幾令人戰慄不能自持。吾等全體團員到公使館掛號畢。由佛教會介紹休息本鄉區日華學會之宿舍內。但該宿舍已被震至半倒程度。門窗均已震碎。全部房屋一致西歪。雖棲宿于內。尙須注意傾塌。行裝甫卸。各人爭辦私事。余遂偕同王劍君尋覓吳君之住址。當在大阪與吳君臨別時。吳君曾言到東京先住神田區三崎館故余偕同王君急赴神田區。至水道橋傍。但見焦土色之瓦礫一片而已。建築西洋式三層大樓之三崎館。已無痕跡可尋矣。繼至一高宿舍。見有中國南省學生三十餘人。聞知吾等係由大阪前來救護者。彼等喜極而泣。並言由一號以至現在。生命均在危險之中。經余等再三勸慰。始轉悲爲喜。及余尋及吳君之事。彼言只知住在神田者壓死若干名。而不知其姓氏。並云大學病院收容中國受傷人甚多。（未完）

且是在上海末一場的映畫了。于是我地晚飯之後。耐着寒去賞鑑一下。

影戲散場時已是十一時了。我想。明天是星期。也不成問題。於是異兒上牀。今夜遲些想天開的決意安步當車。走回家去。以欣賞一下冬夜的都市究竟是怎樣的一副嘴臉。

我既下了這麼一個大決心。于是出了影戲館。邁開了大步沿着大街。走出了熱市。逐漸地進入住宅區。二旁黑暗的大花園裡。幾現着一幢幢立體式的屋影。街上行人。是不很有得瞧見了。偶然有一二輛汽車飛馳而過。把站在交通燈下而把頭縮在大衣領裡的巡捕引起了一剎那的注意。

我正這麼傲然地前進着。忽覺背後三四丈遠的所在。有人跟我亦步亦趨着。回頭一瞧。却是一個大漢。穿着一件灰色大褂。頭上的羅宋帽。把臉都遮着。只露着二個眼。

一個恐怖。突然侵襲着我。因爲上星期裡。我家對門的一位沈先生。半夜裡回家。曾遇暴客。把大衣剝了去。因此。我便疑心背後的大漢。或許也不是善類。

爲了要了避免危險起見。我故意把步伐加速着。而且還拐一個不必需的灣。但是走了一程子。回頭瞧時。那大漢依然緊隨着我。於是斷定了那大漢是不懷着好意。而同時又意識着前途還 有一段很荒 凉的所在。於是渾身不住的起着戰慄

行了一程。我又拐了一個不必需的灣。忽然給我發見了在一個牆角下。有二輛黃包車停着。我急不暇擇。向其中一輛上一跳。本來在打着盹的黃包車夫。給我驚醒了。抬起車槓就跑。

我坐上了車。把心放了一半。於是因好奇心之驅使。回過頭去瞧。不得了。那大漢也坐了黃包車上來了。臉上只露着二個眼。手是藏在衣袋裡。眞是怕人。於是我又不住的打着寒噤把大衣領拉了起來。縮做了一團。催着黃包車夫快些跑。

好容易挨到了弄口忙把二毛錢扔在車廂裡。連蹦帶跳的躥進了弄口。才把胸口一塊石頭放下。因爲弄口的守門巡捕。正在咳嗽着。所以我的膽也給他壯起了不少。

豈知那大漢。忽地也緊跟着蹤進弄來了。我不覺心頭又亂跳起來。但是那大漢進了弄。把頭上的羅宋帽的邊。向上一捲。露出了本來面目。我不覺幾乎失聲的笑出來。因爲那大漢不是別人。正是住在我家對門。每天見面而不相招呼的。而且也就是上星期遇到過暴客的那位沈先生。

養狗心得 (下)

（氷玉）

（五）運動 飼養者每日應當常常帶到外面散步。切不可終日關在室內。過於拘束。失其本性。每日預定一種藝術。循環教導。既可以助其運動。又可以練習藝術。

（六）罹病時看護 我們日常與狗 接觸。很可以明白其體質與性質。糞便的狀態。精神的盛衰。一見可知的。倘若身體瘦弱。寢時起而欲走。走不到 幾步。又想臥下。如在雨天。爲犬最厭惡的。應當減少食量。免得食積不化。食物減少。鼻準很乾。或有鼻涕 流出。或起咳嗽。呼吸困難。眼脂 很多。眼白像充 血樣子。或因 貧血。呈着白色。腹部膨 脹。糞便 稀薄。或嘔吐。或要 脫毛。這就是罹病 的徵象。可是犬的疾病 的起源。多在氣熱。蚤虱蚊等害 蟲繁最殖甚。或在梅雨 潮濕的 時期。在這期間內。狗的生活 機能。漸起 變化。皮膚要 發生障碍。食物 中不免有寄 生蟲。侵入胃腸。各種 疾病隨之而生了。最厲害的爲台斯呑 襄病。心臟病。肺炎。風邪咳嗽。患這病時。往往致命。我國 人素不重犬。一旦生病。祗用烏藥。依余蓄犬的經驗。如患風 邪咳嗽。原來與人相同的。普通的病可完全照醫人 的方法醫治。後來經余屢試屢驗。患病時。喂飼之物。應當富於滋養流動易於消化的。若患狗傳病的 狗。那要多喂富於維太命。與加爾秀姆銀白色的金屬原素。滋養補品 的東西。但是狗最惡藥。有臭味的藥。可用奶油與平常愛 吃的東西拌在藥中。那末就能夠服下了。（完）

閒談 素食之益

（米勒）

（一）人體所需之一切滋養料。蔬果五穀中無不俱備。肉類則爲間接之食物。其所含營養品。皆從植物中得來。且不完全。蔬菜中所含之礦質及維他命。肉食中尤極缺乏。故不如素食爲佳。

（二）肉食中 常含種種病菌以及動物體中必有之廢料與毒汁。危害人身至鉅。食肉之人。最易患毒瘤。皮膚症。肝毒。頸腺腫。腎中生石。血管變硬。痛瘋。以及各種腸胃症。食素之人。即無此種危險。蓋蔬菜非毒菌生之地也

（三）蔬菜五穀。較肉食易於消化多矣。其中所含原料。於口中咀嚼時即起消化作用。故愈嚼而愈覺甘矣。肉則反之。其所含成分。不能在口中消化。故愈嚼而愈覺淡遲無味。

（四）食肉者每易患肝部與腎部之症。蓋肝與腎。專司消化蛋白質及排除廢料之職。肉食之中。含蛋白質極多。含其他養料則不足。且多廢料。故易使肝與腎負担過重。而遭虧損。

（五）獸畜食蔬穀八磅。方可長一磅之肉。但一磅蔬菜。卽較一磅之肉多三倍之滋養料。故肉類之滋養料價昂二十五倍。

（六）肉類較蔬菜易於腐敗。腐敗之肉。較之腐敗蔬菜。更足危害人體。且腐敗之肉較腐敗之蔬菜更難察覺。故欲免危險。莫如戒肉。尤於夏季爲然。

（七）肉類因有毒汁與廢料。易使人感煩燥困憊之意。食素之人。必較食肉之人强壯而壽長。此直無可異議之事實

（八）食肉最可取之點。即爲其味之可口。但人之口胃。亦不過習慣耳。實則肉類之味。蔬菜中無不有之。在乎調製之得法與否。

以上數端。不過舉其大者要者。他若素食之足以使人常有一種清潔衛生之感覺。愉快之身心。敏捷之思想。及對疾病具强烈之抵抗力。尤其餘事。

別錄 熱情的王瑩

（白耀）

她走出大學之門。便立刻跑進撮影場。她能夠忘棄社會的一切。去努力找尋自己的人生。這是怎樣的偉大啊！

她是一個性情沉默的女子。在學校裏從來不喜歡多說多笑的。在她那種靜美的神情—有時好像靜穆的山野中一朵蘭花。可是她一開口却又令人覺得非常地和藹可親。並且是態度大方。很能夠不拘泥形跡。因此同學們也很希望和她交識。

據說她是生在漢口。一個基督教的家庭。父親是一個火油公司的經理。她母親很能夠擅長音樂。所以幼年時代的她。因了環境的關係。早已充滿了藝術的思想。我第一次和她見面。是在眞茹的暨南大學文學院的教室裡。衣着並不華美。頭髮也沒有燙得那樣整齊。可是她那樣天眞的態度。風雅的談吐。和熱烈的情感。不由得你不一見傾心。不由得你不情願和她接近。她的朋友。恐怕有一大半都是這樣征服來的。她那時的文學作品。已竟很多。在『現代』『東方』各雜誌上面。我們時常可以看見。但是她在愛好文藝之外。並且抱着十二分的熱情去研究戲劇。在每次排演的時候。她常連飯都不顧得吃。在『愛美劇團』。『暨南劇社』裡面。她甚至沒有一次不是扮演重要的脚色。洪深先生特別對她表演的戲劇。表示讚賞。常常在誇獎她『是一個可造之才』…所以她後來能夠加入『明星』。得洪氏之力。實在不少。（按洪深先生爲暨南大學及復旦大學之教授。同時又爲上海明星電影公司之顧問。當代稱爲戲劇博士）

她在明星公司曾演過『悲慘的微笑』『女性的吶喊』『鐵板紅淚錄』三部名片。都得到相當的好評。

在我離開上海之前。她已竟微微地露出了銀幕生活的苦惱。可是她對于努力研究藝術的抱負。却一點也沒有減少她殆終能夠以熱情去克服環境。以熱情去培養意志。現在她居然又帶着熱情到了東京。向着她自己的前途去努力開拓。啊。一顆燦爛的女星—熱情的王瑩！

一九三四。六。二七。於新京崇德門

阿瑛

（珍妮）

晚風柔和的吹着。勞苦的人們在這時候便休息啦。然而手裡拿着笨重而銹了的劈柴刀在後門口劈着柴的阿瑛。剛好劈完最末一根柴時。她本能的把腰伸直了。仰臉呼着氣。她覺得這時非只腰痛。手痛。而且很疲乏的了。

但是。仍要打起這疲乏的精神把已劈好而堆在地上的柴一捆捆的搬到厨房裡去。整齊的安放在大灶的下面。

像前二天。劈幾捆柴她是不覺得有什麼痛苦的。而且還輕快的不一會兒便劈好了。但是她今天精神的這樣不濟事。因爲她今天的心是給另一種悲哀佔據着。—一張五塊的鈔票給矢落掉了。

—一個月的工資阿！當發覺的時候她就悲哀的在肚裡這麼想着。現在仍是這麼想着。雖然。她懊悔工資要在十號才可以領。爲什麼在十號之前就向太太預支？到了十號才領不很好嗎？何必要這般心急呢？她不能再想下去了。可是。事實這一個月的工資她實不得不向太太預支的。於是。她便憶起昨天信裡丈夫的一段話—

『…年來鄉下沒有好的收成。所以你就得別了我們奔進大都市里去替人家做女僕。這眞是沒法兒呵！現在。各鄉里的人家都是少一個人吃飯。好一個人。阿田我看很是懂事的了。於是。我便東託人家西託人家託了村口開豆腐店的洪福寶把他荐到鎭上去學習生意。洪福實和我原是有交情的。所以一談他便答應。大約不出半月阿田就得要進店。可是。總得要做幾件布草換洗衣裳。望見信卽寄數元回家…』

她出神的還想把那封信的另一段想下去。驀的在她面前一個聲色俱厲的聲音驗破她出神的沉思。

『阿瑛。做什麼還 不快燒夜飯啊！天黑下來了啊』！

她本能的把臉仰起來一瞧是太太。不覺機械的站了起來。蘊藏着半天她眼眶裡的眼淚。突然的一顆顆的滴下來了。恰巧給太太一眼清楚的瞥見。就像不快意的問道。

『阿瑛！我問你。你今天究竟爲着什麼事掛着哭喪臉？』

『沒有什麼事情。太太。是是…』

『是。是又是什麼是啊』？太太的臉色是沉了下來。逼緊着問。

『是…是我今天不留心 把一張五元鈔票失落掉了』。

聽得她這麼說着。太太輕輕哼了一聲。接着便命令道。

『快點燒飯了吧！等會少爺回家沒有飯到嘴。當心又得挨罵了』！

便若無其事似的走開去了。這在阿瑛的心靈上。是更加了一層悲哀。在她起先把這話給太太聽的時候。原想太太或許同情她。哀憐她。而再預支給她一個月工資。却料不到太太會連一些表情也沒有的若無其事的便走開去了。雖然她知道貧富階級本來是那樣的懸殊的但她却不能不屈伏在這種處境下生活着。她想起她的丈夫。她的兒子阿田。在她眼前不覺是一片烏黑了。

名勝錄 獨秀峰

（映冰）

太陽晒着人已覺到一點兒熱。風吹來也不似以前的冷了。這是春天！

江南的春天算是很使人羨慕的天氣了。然而南國的春之更不壞。尤其是使我不時想起獨秀峯旁的春天我們廣西隨處都有山。有水。都有很美麗的天然的風景的。「桂林山水甲天下」。這是誰都知道的一句話。其實說到只要一進了廣西的大門—梧州。不論你由柳河到柳州。或由撫河到桂林。沿途都有「山水」給你看。水似乎是在山的夾隙中流。山是連綿不斷的拖起去。山上有森森的樹。山脚有村莊。河畔有桑畦。有柳河。河邊有漁船。一到春天。眼睛所見到的都是一遍清爽的景緻。船在夾山中走。每每要遇到「山窮水盡疑無路」的時候。然而一轉灣。就豁然開朗了。

如東到了桂林。風景當然有相當的美麗。來給別人贊嘆其中出色的就是獨秀峯。

獨秀峰在城的中央。明時靖河王府的後背。現在在獨秀峯旁建有一個中山紀念塔。圍着獨秀峯成了一個中山公園獨秀峯是筆直的同一桿筆一樣。底下大。下面小。到頂點更小。有幾座小廟。遠遠望去就同一個筆尖。並不高。有三百六十五級。峯下有個池—月牙池。春天水漲了。裡面可以划船。池中有個亭。用曲橋通到兩岸。

以前我們就在獨秀峯旁的學校讀書。中山公園就是我們的校園。在春天。遊人特別多。風景也特別美麗。花兒草兒似乎也爲高興的遊人而高起來。我同萍。華。芬。都在快樂的春天做過高興的遊人。現在呢？萍。華。芬。都很久不知道她們的消息了。

美麗的獨秀峯旁的春天。我想你當不會沒有我們而會減色的。現在又是春天來了。一些春情。春意。不禁使我們想到過去獨秀峯旁的春天的寶貴的時光。

期待之歌姬與舞女已到來！

自七月三日起……

陽春白雪、聲名久振於帝都、

丸山夢路女士

薰風舞床、淸歌流芳韻、

日本舞蹈界的寵之知名者、

中津美子女士

天衣無縫的神美舞

斷行減價 夜間舞蹈券 貳拾錢

社交殿堂 歐麗園跳舞場

瀋陽電影院

七月一日至四日 星期日至星期三

美國巴拉猛片廠

一九三四年度偉大音樂歌唱巨片

球影情潮

全美足球選手十一人參加表演描寫大學生活之趣情名片

想入非非之故事

輕描淡抹之幽默

雋永鬆快之趣味

龍爭虎鬪之表演

從大學教授到無線電賣曲者、從球場英雄到情場健將曲折的劇情、與永的名曲……婉轉多致、

英雄氣短、兒女情長、那班學府英雄、難逃美人掌握、

柔情蜜意、婉轉嬌啼、成就了開天闢地的功績、挽回母校球隊的名譽惹起天掀地覆的情潮、

世界珍聞及其他

饒漢祥之逸話

饒漢是以擅作長篇四六、好用典故出名的、他是樊增祥的弟子、別號宓僧、湖北廣濟人、他任黎元洪秘書長的時候、替黎草一電稿、因副總統一辭、無典可用、于是借用了太子的典、有『元洪位備儲貳』云云、其後他任湖北民政廳長的時候、又誤解了『法人』一辭、曾在文告中有『漢祥亦法人』也云云、于是有一位不知名的幽默大師、便把這兩樁話柄、作成一聯送他、聯云、黎元洪篡克定位(克定元世凱子)饒漢祥是巴黎人、◎…圖即饒漢祥

王漢倫離婚案◈◈一波三折

杭州函云、影星王漢倫與乃夫王季歡離婚賠償案經出外調解無效後、二十二日上午九時杭縣地方法院對是案關於民事部份開庭續審、原被兩告均偕律師到庭、當經楊推事竭力調停後、雙方稍願讓步、但被告王季歡對原告王漢倫所提條件斷難完全容納、庭諭可試行同居、以六個月爲限、對漢倫要求登報道歉一節、祗允書面道歉、再賠償損失部份、仍力主否認、原告王漢倫當庭要求於將來同居後、乃夫須保證不再有虐待情事、王季歡當謂非特並無虐待漢倫、且約束兒女以及下人輩亦並無欺侮行爲同居後對漢倫待遇當仍照常、雙方爭執甚烈、楊推事當以雙方正氣忿難過、且時已中午、即停審理、定下午一時、繼續開審、再覓解決途徑、並訂試行同居後之互約、遂退庭、旁聽人以王漢倫爲老女星、至季歡亦小有文名、以故頗爲關心、上下午赴法院候旁聽者甚爲擁擠、當在上午退庭時、衆料王漢倫必允和好、王季歡必重拾遺歡、詎至下午開庭時、雙方爭執仍力、及不願讓步、王漢倫要求同居後王季歡不再虐待欺侮一節必須有人担保、王季歡反對亦有理由、謂『我若請出保証人來、萬一有何意外、王漢倫一定說保證是我的人、不生效力的話』、原告律師張韶當庭暗示被告律師宋復兩王担人即請宋君担任、宋復答辭極爲滑稽謂『他們夫妻事、外人決難干涉、我不能天天到他們房裡去監視的、』嗣經兩方律師之同意、提出條文『由被告致函原告道歉、以後永遠和好如初』、王漢倫認爲條文太簡單、不肯承認、楊推事則諭以雙方律師均作保證人、張律師謂被告律師願作證人、本人亦無不可、宋律師答復、則謂原告律師既作保証人、本人亦願擔保、此是案本有和解希望詎王漢倫與王季歡雙方均無和好誠意、庭諭堅勸原告和解、王漢倫又提出以前被王季歡欺侮事實、王季歡亦請庭上依法辦理、楊推事謂、本案原告條件、已無問題、今僅保證人一小問題之執爭、何必再行堅持？今日雙方既不願了結、再限十日、作最後之調解期、過期傳審、依法判決、遂退庭、

利用考察攝影術 活細胞一覽無遺

莫斯科函云、蘇聯教授法弼爾斯基在近發明一新式方法、研究活動細胞、此法係藉活動攝影術對于各個細胞之動態加以放大之考察、法氏利用此項『考察攝影術』已能看出細胞光度之比較、光度差別之擴大、並判明種種目光完全不能見到之詳細現象法、教授已攝成一活動細胞之自己分化過程、法氏運用活動攝影術中之緩攝法、同時測重細胞比較研究之方法能在極端緩慢之細胞活動中觀察活動細胞之最微末成分云、

人工受孕新法 擇美男子便可得佳種 有如輸血名玻管嬰孩

紐約電云、近月以來、紐約產生『玻管嬰孩』十三名、均頗茁壯、緣近有勞里塞拉夫婦者、因用人工受孕法、竟產生孿生子、歡喜逾分、遂將此秘密揭開、據稱彼等夫婦接婚後八年、尙無子息、乃由著名產科女醫西摩爾施行人工受孕法、因而得子云、又據該女醫自陳、彼曾施行一種方法、能產所謂『優生嬰兒』、近有商界未婚女子二人、意欲生子、於是該女醫爲在紐約各醫院輸血之男子中、代爲物色佳種、其辦法一與輸血無異、亦與該男子以金錢之報酬、結果在兩女子中一人已生子、另一人則在娠期中云、

肥城桃 爲前清貢品(續)

或果行直接向桃戶搜集十二滬日期、(十三)各級運輸往返期中之損失百分率、(十四)桃集中點日期到青島日期、及到運及包裝方法如何、(十五)調查最近三年之價格、桃商向桃戶搜集之價格、集中點之果行向桃商搜集之價格、桃行在本省各市批發價格、在青島批發及零售價格、在滬批發及零售價格、每百斤赴青島運費及稅目稅價、每百斤赴滬運費及稅目稅價、(十六)向集中點及外省運輸之包裝情形及包裝費用(十七)桃戶有何痛苦(自覺的及不自覺的)(十八)以解決其痛苦及貸欵爲方法、組織產消合作社、有無困難、第二在濟南調查事項、(一)本市菓行數目及地址、(二)肥桃及其他桃之來源及手續、(三)品種之風味大小色澤貯藏力及成熟期、至(四)果行之收果及批發價格與果店及果攤之零售價格、(五)何種商營青島及外省之批發、其手續及運輸包裝種目稅欵等費如何、(六)以某品種最合市場之嗜好、

第二步調查、在滬調查事項(一)肥桃或其他山東產桃最近三年各到滬數量(二)由各種商人運滬、其經過路線日程及到滬日期、(三)到滬後之損失率、(四)運戶包裝情形、(五)在滬貯藏方法及到後最久日期(六)在滬批發與果店果攤價格、又果店及果攤之零售價格、(完)

開封逆倫案 翰林姦斃兒媳

開封函云、開本埠頃發生一幕案情離奇、記者幾經探訪、始得梗概、急錄之以饗閱者、本城弓劍街九一號住有秦甫、年近半百、爲遜清時之翰林、曾數任縣知事職、自入民國以還、亦屢任各行政機關及各縣政府科長秘書等優差、家道殷富、爲本市著名之望族、元配賈氏亦名門女、現年五十七歲、自結褵以至迄今、共產二子一女、長子名世魁、已婚女已遺嫁、不幸於去歲染患虎疫夭殤、次子名世林現年二十七歲、曾肄業本埠中州大學(現易名)河南大學、屢在各中學執掌教鞭、品格清高、根底優越、固一英俊少年也、髮妻胡氏、小字麗鶯、年方花訊、姿色娟秀、嬌少玲瓏、態度活潑、幼年曾受小學校教育、粗通翰墨、尤愛修飾、喜與文人騷客相接近、舉止大方、談吐儒雅、友儕輩多崇重之、上月杪世林應友人之召、整裝赴鄭、在某稅務機關供職、時已匝月、甚爲相安、詎阿翁年雖高邁、色心未戢、早存不良之念、奈苦無機緣、故乘世林赴鄭之便、對乃媳大事勾引、於乃媳晨昏定省之餘、輒拉其手、細語纏綿、溫存備至、言已欷歔不置、乃媳猶以其悲年華高邁、歲月無幾、故輒動桑榆之感、時寓言於端莊靜默之中、對翁而發釋人生之懷、尋快樂之徑、婉言勸勉、賢德已極、阿翁費盡有兼旬功夫、乃媳毫不爲動、復因伊妻有礙、不便過事唐突、心戚戚然、乃異想天開、僞造書札、謂由修武縣所發(伊妻之原籍)家有要事、速召伊妻返里一行、伊妻目不識丁、信以爲眞、即於前晨匆匆就道、乘車返里矣、阿翁見計已售脫心中大快、乃與其兒媳購製衣料、皮鞋、金戒…等物、價値在百金以上、冀博兒媳之歡心並設計支媳暫出、濟將媳窗移活、以作交通之便道、一切籌措、安排已就、即於是晚夜闌更深之候、鶴行鷺伏、濟至兒媳窗下、穿窗入室、時乃媳正裸體仰臥、好夢方酣、張見狀即掀帳猛撲、玉人驚醒、狂呼有賊、張急以手掩口、制止張聲、乃終以勢力不抵、被翁所污、狎褻二小時之久、乃媳力盡、酣然如夢、張精疲身嬰嚶啜泣、自思無面見人、羞憤之餘、頓萌厭世之念、即以利刀刺喉自刎、橫臥於血泊中突、迨旣光射窗、張始醒覺手足失措、呆若木鷄、旋召家人將乃媳車送醫院救治以刀傷要害流血過多、延至昨日十八日上午九時氣絕身死張急拍電召世林歸家、世林在鄭接電後即乘十三次特別快車返汴、至下午六時抵家、此時乃父已將屍身用棺盛殮、對乃媳之死、多方掩飾、百般唐塞、但個中情形、世林早已風聞、堅扣棺不准發殯、憤老父所爲、行同禽獸、切齒痛甚、暴跳加雷、現已延張仁萍律師撰狀、控乃父以逆倫聚麀強姦兒媳、致命罪於地方法院、此事已轟動全市、街頭巷尾、物議沸騰、結

眛情形、容訪再誌、

肌膚變成骨頭 美國少年班尼之奇症

紐約函云、美國本雪凡尼亞州百靈村有一七歲童子名班尼、亨德律克者、頃患一奇症、其體中之肌肉、因有鈣質居積、逐漸化成骨質、其堅如石、據傳該兒之臂、至肘以上、其堅硬已與石塊無異、果此症達到一種程度、侵及主要器官、則可致死、惟據醫士調查、稱此兒病症尙屬無碍、彼入醫院兩個月以來之病狀、實際已見輕減、頗有康復希望云據聞騎師與足球選手之大腿肌肉及步兵之肩際、亦常有患此症者、惟尋常此症可以自愈、此項假骨可以重被吸入體內云、

恨丈夫有外遇 曾自殺十六次

無錫函云、少婦郭鴻英、蘇州人、三十歲、在民十三時、嫁同里陳晉年爲妻、陳現在本邑梁溪路秦昌輪船公司任職、不意陳在錫又與常州女子金愛珍相愛好、被郭悉、遂來錫智中監視、因此夫婦時生齟齬、感情漸趨淡薄、因萌厭世之念、前後曾自殺十五次、幸均遇救、故未喪命、昨日郭不知又因何故、吞服鴉片自殺、經人發覺後、勢萬已危險萬分、遂車送兄弟醫院醫治、該經院朱醫生施用手術灌救後、方始甦醒、

卍 高升幸運 創造誕生……

柏林函云、卍字是一個很古的符號、除了澳洲世界各國差不多都能知道這符號分爲雄性與雌性、在德國則謂、雄性的一個、是象徵高升創造、誕生、及幸運而雌性的那個卍字、却象徵隨落、殘廢、及死亡、至現在其族面所用之卍字或即高升之意義云、

川滇西康之夷族生活

上海函云、中央特派川滇康夷族黨務宣傳員暨蒙藏會派赴西南夷考察員曲木藏堯、爲夷族中之覺悟青年、於民國二十年由中央派往滇康一帶、宣化夷族、並從事文化工作、改良夷族生活、早著成效、曲木於去年一月到京、向中央報告、茲已公畢、於日前由京來滬、候輪返川、記者昨訪於旅邸、詢以夷族情況甚詳、茲將所談誌之如下、

據云、夷種從事並類雜復、然大概可分爲黑夷白夷二種、其他如水田、倮儸、猓玀、曲曲、烏夷等族、似漸形淘汰、爲數極少、故一般研究邊疆問題者、皆以黑白夷族爲代表、其中以白夷人數最多、約佔十分之八九、黑夷僅十分之一二、其生活語言文字、黑白水田三族大概相似、倮儸、猓玀、曲曲、烏夷多居深山曠野、形同野人、故多爲黑白夷族所征服而同化、其所居之地段、介於川滇康之間、惟以四川之建昌道爲最多、茲就調查所得之人口、共計三三二、四二〇人、其他生夷人口尙未列入、惟單指投誠守法之熟夷而論、

至夷人生活、以其文化之低落、故極單純、男子四季僅羊毛披氈(夷稱查爾瓦)或羊毛、其頭以長布纏裹爲帽、布之二端、在其頭角上、將毛髮一束裹我長尖形、名曰『天菩薩』以諱他人用手觸之、身上常佩刀劍、護身符等、黑夷更佩麝牙包、以示威武、女子服飾、上穿羣衫、下著長裙、惟不著褲、有時或披方巾、以黑白藍爲主少女多繡以花紋、富者手足均帶金、惟夷俗對於處女、尊重特甚、對於社會有調停戰爭之權、家庭則負管理之責、夷人居住、常聚同支之黑夷白夷、與上古時之部落時代無差異、惟於衛生、極不講究、甚至終年不洗臉換衣者、而迷信尤甚、一切皆以神爲王宰、貿易情形、多以物易物、僅較開化之熟夷地方、沿用大銀錠、作爲貨幣、惟就生活方面言、尙與原始之共產社會同、不論酋長與奴隸、其享受毫無差異、如有乞丐、即爲全族之恥辱、夷族之社會組織、純爲部落階級制度、黑夷以血統關係、民性倔强、其與白夷如中古封鎖時代之領主與奴隸者然、故常居統治地位、所謂白夷大多皆爲被擄漢人代彼服役、久而同化者、惟夷族同姓曰支、每支人數不等、管理者多爲黑夷(即酋長)其糾紛之處理、由土司衙門判決、但目前土司勢弱夷人已不服從、惟夷族間各爲其部落之生存、(未完)

醫學欄

避暑於海山 宜於療養理由

夏期衛生

世界著名的結核病學者德人普列麥魯待德惟魯、二氏根據治愈自己的結核的體驗由一八五九年起、即利用天然自然的醫療効果、振起了已陷衰弱的抵抗力根本治愈了結核、因而高唱自然療法、此誠醫學界中極有名氣的事情、

現今歐美及日本等國、莫不於海邊或高原、廣設結核療養所即轉地療養、亦限於此等地方蓋不外實行普列麥魯等氏所倡之自然療法也、

然而一究此治療效果、則不外潤澤的日光、淸淨的空氣、與有榮養價値的食物、第一此

日光之效果

足資刺戟衰弱者之全身、就中對肺臟細胞之刺戟尤甚、而提高其機能、並使所謂維他命第四(D)發生於體內、以加强對病菌之抵抗力量、

至其外氣浴之効果、譬如移居高原則朔風砭骨、如移居海濱、則時受濕潤之海風來襲、均有刺戟効果、而新陳代謝於爲活潑、食慾得以急進、消化及吸收作用、得臻圓滑、進而攝取榮養物、則全身榮養之促進、庶可期也、

自然療法之目的、總而言之爲此等效果之綜合、蓋欲患身體內之抵抗力與免疫素、造成足資抗禦結核之體質、以此力量戰勝結核、征服結核、

雖然、此極有靈効之天然自然醫療效果一遇煤烟及塵埃病易蒙受不可挽救的防碍、故在

市城之住宅

稠密地方、要想享受外氣浴勢比登天還難、

因此必施以特殊之設備、或赴無上述防碍之海邊及高原、殆即此意也得進如此設備之地所謂養療所及轉地之適宜地者或療養院之患者只限於少數人無疑、其餘大多數患者、必須在自己家中療養、然而今日則不必勉強轉地施行療養、即有黑菲療法之發現、還來在自己家中、亦可充分享自然療法同樣之效果、

即服一種由黑菲菌製成之生物藥、以達到從根本救治結核目的之一種療法也、此黑菲含有可稱爲人體細胞之生命的活性酵素多種、即此對於患體之組織細胞、能給以再生的活力增殖白血球、使體內抵抗力、異常增長、

且其中含有所謂理想哉之酵素、但有溶解結核菌組織內一種臘樣膜質之作用、元來結核菌之所以能具有頑强抵抗力者、賴有此臘膜狀也、大概對病菌具殺死或吞食能力之白血球、一遇結核菌之臘膜、則其能力不能充分發揮、雖然、一經理把哉、

容解此障害

物、則白血球對結核菌之吞食、立刻充裕自如、可充分發揮其能力、

此外黑菲富有助長消化、催進食慾加旺全身新陳代謝作用之成分、綜合其效果、足資與衰弱患者以活力、對病菌之抗菌力、尤能加强、且不唯富於日光維他命第四、即各種維他命、脂肪、蛋白、古利可基寧等榮養素、包含頗豐自然療法上、尤爲不可少之適當藥、故患者稍此調養、則不必轉地療養、只消在自己家中即可日益臻於健康之地、

以黑菲製成之生物藥、其有名者、爲澤村博士之『錠劑若素』此品價格極廉、一日只費數分錢、對於必需加以長期療養之結核患者化錢既少、且極有效、於茲可見該藥之價値矣

食傷或匍匐曼中毒與其病理及調理法

夏期的食物、易於腐敗、加以吾人的胃腸、因炎暑極度衰弱故稍或不愼即患食傷、最近之調查今年入夏以迄於今、患食物中毒者已達驚人之數目、即衛破常年平均記錄、

原來所謂食物中毒者、是因爲有黴菌或茸類之

毒素 寄附於食物之上或食器及鍋釜不潔等種種之原因而起、然最多的並且最猛烈的、要算是匍匐曼中毒

這匍匐曼中毒、是因爲動物性、食物魚肉卵等、或植物性食物爲豆類等所製之食品、其所含之蛋白質、因黴菌之繁殖而腐敗變質、即生所謂阿米英猛毒的作用所謂匍匐曼者、其中還包含一種『屍毒』的意思、因昔日在病理解剖學實習時、因『屍毒』由屍體侵入實習者的皮膚、實習者即時一命嗚呼、不勝枚舉、

新聞報紙、常登載因食某種不良食物、而

一時 有數百人致患下痢吐瀉、甚且有因之斃命者、諸如此類、大抵皆因罹匍匐曼中毒所致、

爲匍匐曼中毒劇烈時、即醫師亦必須將兩眼遮飾、以防傳染、例如瞳孔放大、全身强直痙攣陷於狂躁狀態、移時

麻痺 不覺、或虛脫離禁、一霎時即與人生永別、故必須注意飲食腐敗物品、萬勿入口、一方努力於胃腸之强壯、

易犯食傷之人、莫不胃腸軟弱、故一中毒、其症狀亦較劇烈、尤其平素患胃酸過多、胃弱、胃擴張、下痢、便秘等症之人、爲遇一不愼則立犯食傷、且益惡化可不畏哉、

能將胃腸改造其軟弱易患食傷者、轉爲健康、並能使胃酸過多、胃弱、胃擴張、下痢便秘等胃腸病根本治愈、無過於具有現代鑑定書之新藥黑菲菌劑、

此黑菲菌劑中所含之多種活性酵素對於疲憊中之

胃腸 細胞、直接發生作用、有使濟醒

細胞之活動、既已旺盛、則活潑之功効極爲顯著、

人體內營食殺侵入病害菌作用之白血球、亦能增加、胃腸之全機能、毫不浪費食物、皆將化爲鮮血與肉、故胃腸疾患、可望恢復、同時能免傷食之機會、此優越之黑菲菌劑惟何、則澤村博士之『錠劑若素』是也、

歎不治中的肺結核竟輕快

(何尙志)

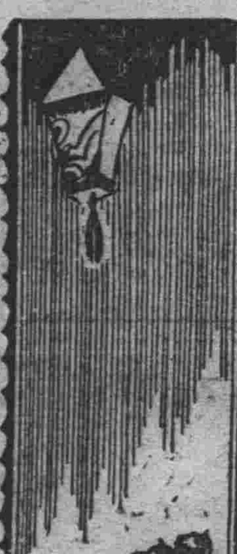

(前略)亘四五天之傷風而後突然發現咯血、經醫生診察、斷爲已入膏肓之肺病、經絕對安靜及轉地療養等、在資力許可之範圍、

治療 亘一年餘、結果病勢稍衰、惟未能脫離一復惡一進一退之不安、殆完全喪失回退之域、痰中帶血、每一週間至少一次並因胃腸極度衰弱致食慾不振、苦悶竭慮、徒陷神經於疲倦、百法罔効、乃遂以爲肺病如人所稱爲不治病、

還是 不錯、一方又有經健者之信心矣、每日唯等候死神之降臨、心裏轉念着『死就死吧！』(中略)天下已無藥可以治愈、我所以對一切藥物、均失信仰、不服用、倒還省許多麻煩、但是家人却不肯答應、如此、又服較其他藥品皆便宜的『錠劑若素』、我對於什麼事情並不喜歡作分外的誇張、但是自服若素以後、第一個象徵、便是食慾不振之症、完全消失、

而今 已能食一份飯、多則一份半飯矣、即食三份、亦不覺有微許胃痛、最初認爲不過是一時的變化、尙不顧對別人講、但是直至一個月二個月後、血痰亦漸減少、始知『錠劑若素』之眞價(中略)去年年底、經醫師診斷、認爲已減輕許多、(後略)

購買『若素』者須知

『若素』現由富有資力之三井洋行。向滿洲及中國各地著名大藥店。開始批發售賣。以廣招徠。各地人士。如就近不能購到此藥時。可致函各地方三井洋行支店。隨時購買。縱僅購一瓶。該行亦必加意包裝寄上。對於郵送負完全責任。蓋三井洋行。鑑於『若素』旣具偉大的効力。爲謀愛用『若素』者便利計。特意出此犧牲的創舉。是以藥價極其低廉。只須費一元六角金票。便可服川一個月之久。殆非他藥所可比！—(記者附識)

再者。三井洋行各地支店如下。上海四川路三井洋行上海支店。漢口大平街漢口支店。北平東單牌樓總布胡同北平支店。天津日本租界天津支店。新京室町四丁目新京支店。奉天郵便局私書函第四二號奉天支店。哈爾濱水道街哈爾濱支店。大連市山縣通大連支店。青島堂邑路青島支店。此外大連市浪速町日本實業株式會社社支店。認定爲販賣『若素』之滿洲代理店。其他各地大藥房亦均有出售。

德國空前發明淋病特效聖藥

梅濁魁星

五淋白濁六小時奏效

殺菌滅淋 徹底治療
藥力最大 奏效最速
譽滿全球 第一靈劑

各國名醫三萬人一致公認熱烈採用
三千二百萬病家實驗證明絕對特效
打破現代淋病治療史上之最高紀錄
確是全世界還沒有這樣進步的製劑

本劑係德國醫聖愛廸耶博士四十年之心血結晶、其主要成分爲轟動全球醫藥界所公認根治淋病最具神效而殺菌力最最强烈之BALS.COPAIV.製劑、並配合富有清濁利尿鎮痛消毒收斂防腐等特效之各種名貴藥物、用最新科學方法監製、主治急慢性五淋白濁、以及因淋病而引起之一切尿道炎症、雖手術注射内服電療及屢醫屢藥不克奏效之重症、服此無不立覩驚人效能—

每盒 定價三元 函購寄費加一
世界各埠各大藥房均有出售

上海白克路—柯爾登洋行獨家經理
奉天十一緯路第七十三號
哈爾濱道外正陽四道街口
柯爾登洋行

贈券 58
茲奉上郵票十分請寄下梅濁魁星樣品一份及淋病療養新書一冊此致奉天鼓樓南五洲藥房或哈爾濱道外正陽八道街柯爾登洋行
姓名住址　蓋章

哈爾濱道外正陽六道街亨得利內柯爾登洋行經理
特約經理處 奉天 天鼓樓南五洲大約房 大連 監部通華泰西藥房 營口 西大街五洲大藥房 安東 金湯街瑞祥泰大藥房
經售處 長春 中西 中法 吉林 五洲 中西 黑龍江 中西 五洲 龍江和發久 四平街和發瑞 以及東三省

長篇小說　地角（續）

吉屋信子著　笳嘯試譯

良高揮着手杖在最先前頭走。千代子跟在男人的背後像在樹蔭底下開着的野白色的花兒。鷗一欣喜奮勇的拉着良弘跟蹤着。

榮子與女僕們在後邊走着說着笑談。關子與千代子倆人總是相差數武的在行着。

關子在這時。對于這位較比自己的年齡稍小的嫂嫂。很十分注意在準備着技巧些的言詞。

『呀！很廣大的山。田禾。—若是在那地方住着那該如何的快樂呵。』

關子向千代子說。

這是純技巧的裝飾的言詞。而在千代子的面前並不發生什麼效力。千代子總是用着無技巧的眞正本來面目的言詞說話。她還是緊閉着嘴唇。不過僅僅說了這末一句。

『我不這末想像着』

千代子是注重着現實自己的生活。其外不再有何奢想。在關子的心里。是想着在這般難走的路上。說點趣話兒。不料。關子並沒有什麼相當的回答。她也是莫可如何的了。

『冬天可是很寂寞的了。』

關子又如此說着。是又向着千代子說的。然而僅僅像自語似的沒有回答。

『呀！紅果。紅果。』

是良弘的驚聲。

在眼前露出洋柿子的園地了。

（九十七）

園地里成熟的果子在排絡的竹竿上垂着。是鮮紅色外皮。帶淺黃色小粒的南國特產的果物。

『這是我最歡喜的』

良高說着。先伸出手去取了二三個大而鮮紅的果子。剝去了皮。送進嘴里。吸吮果汁。

『呀！』

榮子與女僕們都吃驚的。

『哥哥。這些應當做成西洋式的菜再吃』

榮子像學校的烹調科先生的口吻說。

『不。這末最好吃』

良高的兩手濡着紅汁。

『眞是野性的田間的紳士呵』

關子這時說着。

『呵。是平民。』

良高笑了。感覺無法拭去濡濕的手。

關子遂回憶起昨夜吃水密桃時節。投給鷗一的手巾的事情。還想這時再投給於良高兒。

『嫂嫂你給拭一拭吧。』——

她是以此心理向着千代子說。而千代子是在面向着外邊毫不以男人吃洋柿子而爲意的。更不理會男人的兩手的濡濕。

走過了果園。遠遠的可以望見青山綠丘的景色了。

良弘飽覩了洋柿子的果園。更新的預定的說。

『哥哥。再往那些花園去呵。』

榮子聽着往花園去。更顯出勇氣的。

『那些都是牡丹花呵。再進到溫室里去。現在正是都開花的時節呵。』

這時。越過了果園。便到了小牡丹的花園里了。在傍邊又設立美觀的溫室。從透明的玻璃上露出青菜的茂影。太陽的酷紅像燃燒了的輝光。照着在地上深赤的盛開的牡丹花兒。

『呀！實在太美麗了。』

榮子與女僕們同聲的讚合着。

『作成這些很多的花室了呵。』

是一個女僕的口調。

『嗯。這也是一種花的儲蓄呵。若將這些出賣了。將來你們出嫁費我可能擔負了的。』

良高向女僕們談着戲言。

『那末可是太希望的事了。哈哈哈哈』

女僕們都嬌聲的笑了。

（未完）

兒童週刊

歡迎投稿

竹馬時代的人生

（君武）

人生的生活過程中。最快樂的時期。莫如『竹馬時代吧！』這黃金時代的人生。正如蓓蕾的花向着晨曦的朝陽一般富含了熱的生氣。一切的都是可愛—是人生中最不易多得的一段過程。

由細微渺小的生命長成活潑伶俐的小軀體……小天使……。這。舉動是敏捷。溫柔。表情眞摯。這。感情是濃富。這。心田是潔白。純粹。天眞。浪漫的流露。正是這個時代的本性。也就是世界上人類的和平使者。

凡一切的一切。這時只覺都是美的可愛的。只有愛惜和衞護。這時代的眼光中覺得事事物物都是美感。不知什麼是所謂『醜』只知萬物有一個『愛』。也沒有什麼是所謂『憎』。只知一切都是一個『戀』的存在。

竹馬時代的心。是永遠像朝陽充滿着熱烘烘的生氣。沒有一些兒冰灰色的感覺。而且。對於凡一件事都存了好奇心的驅使。不絕地求知。濃厚的趣味。就是唯一獨有的精神。不比遠離竹馬時代的人兒。終是感到枯燥。平凡。無聊。纔而又是心冷意懶。味嘗人生最冷酷的。最殘忍的而消極了一生。

這個時期的動。正如熹暉一樣的光明開始照耀着整個世界。一切的生物都生氣弈弈。只覺得人間盡是充溢着光明和平與親愛。感到人生是快樂無窮的。那些憂愁哪。抑鬱哪……怎能打進人的竹馬時代的心呢？善於親近人們和一切。更能保護着微細的小生命。不讓別人去糟踏。純粹的心兒。慈仁的博愛。都賦予了一切。

快樂的一生。是竹馬時代。是浸沉在無憂無慮的仙境中。每天過着天眞的生活。享盡人生的美趣。直走窮了竹馬時代的人們。仍是不斷地思慕過去的幼稚生活的寶貴！可愛。

過對的！竹馬時代！—多麼地給任何一個人追味尋想羨慕呵！可愛的竹馬時代那裡去了？

燕民組畫徵答

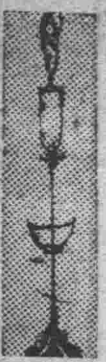

左圖。用三字組成。請小朋友們。猜吧。猜函。請編者代收。

胖哥哥胖弟弟

圖爲黑山八校教員郝讓先君之兩令郎

關於人性

（非心）

神話中有一個人的謎。是早上四隻脚。午時兩隻脚。昏夜三隻脚。

小孩在地上爬行。老年策着拐杖。這二者。沒有多大的分別。純潔。天眞。如果說人性非空。有神與人二種性。則神性在這兩個時期中可算最發揚吧。—天工似的形體。與超越底原始底靈魂。

無論黑種人黃種人的小孩。聚在一處。沒有高下之區別。因爲血色皆係殷紅。無論黃種人黑種人的老年在一處。也沒有大小的分際。因爲髮色皆係蒼白。惟有人生的中段。有國家種類的懸殊。有政治。外交的把戲。而渠們的血。是綠色。或是黑色的。

孔子這三戒。戒乙在色。在鬥。在得。是可算懂到人性的。正是指這班勞勞碌碌的人。也暗合佛家的戒痴。嗔。貪。不過後者廣大一點。哲人渉渉茫茫的說教。好像並不比聰明人愚蠢。倒是還更聰明一點點。所以這般說的吧。四足與三足者不與焉。惟有二足時代。食色滿足之後。最算可怕的了。

如果泊沒了神性。毀壞了靈魂。則所餘者是純物質的中年人。至可哀憫。這時皇然如落水者想有把捉。謀在人羣裡生存。或超出人羣。猛力地固執一切。時 常常隱隱 有一種恐怖。想道一旦死去。不是什麼都沒有了麼？于是努力執着。讓人性發展到極端。無所不爲生種罪過。

而流光是無情的消逝的。不覺時與運頹。如略有反省。則又覺所執着的皆是虛妄。眞是『一切皆空』回憶一生。處處發生悔恨。依然皇皇。如此際神性恢復過來。自已受着無形的鞭答。則可算人間地獄！

懂到人生的朝暮的人們。稍體察自已。則將略變其所爲吧！世界也要有些改變的。

趙仲珊文虎徵答

—猜函仍請編者先生代收—

（一）歐洲旅行錄　（書名一）
（二）折信　（中國地名一）
（三）衣冠　（千字文句一）
（四）半夜一覩郎君面　（鳥名一）
（五）鬚　（四子句一）
（六）除夕　（古詩一句）
（七）朝鮮友人　（古人名一）
（八）接吻　（字一）
（九）千年遺骸　（字一）
（十）看佈告　（字一）
（十一）堂客　（字一）
（十二）遍體花柳　（古國名一）
（十三）循吏傳　（戲名一）
（十四）廁中西施　（俗語一句）
（十五）弗去　（俗語一句）

邢燕民填字底

答者　賈法誼

╳	聖	自	書	來	興	╳
海			到			聞
色			用			說
晴	日	日	時	黃	子	梅
看			方			花
雨			恨			早
╳	行	人	少	道	古	╳

近日小兒之泄瀉

（尤學周）

痧子之餘威未戢。而泄瀉之證。已繼之而來。成日小兒之患泄瀉者。不一而足。推原其故。皆由飲食不愼。或感受寒邪而致。

溽暑時節冷飲之品上市。如冰淇淋。酸梅湯。嘀嘀水等。應時而生。飲兒過多。刺激腸胃。已足引起泄瀉。而況小兒之所食者。多從小攤上購來。此種出賣冷飲品之小攤。設備簡單。手續粗陋。但知貪圖便利。作一番投機之生意。以達其賺錢之目的。不知衞生爲何事。且能逸街逐弄叫賣。送上門來。最易誘騙小兒。小兒飲之。益易發生泄瀉之症。

瓜菓又於此時出產。瓜菓之類。雖有幫助消化之功能。飯後稍食。有相當之利益。若食食無節。反傷腸胃。且賣者往往以未熟之品。及腐爛之品。陳列待雇。小兒何知。食之未有不受其害。近日又見黃皮之甜瓜已上市。此種甜瓜。爲瓜類中之最劣而最傷腸胃者。小販急於求利。不問其成熟與否。求善價而沽之。小兒既愛其金之色。又受新鮮之引誘。大嚼特嚼。因此造成不少之瀉症。

天中節食粽。已成爲風尚。而粽之一物。多糯米製成。性黏而難消化。少食之。亦無妨。多食則消化不易。往往釀成泄瀉之疾。

以上三者。發生於較大之小兒。至於乳兒。既不食瓜菓與冷飲。又不食粽子。亦多於此時發生泄瀉者。因天氣熱時。起居不愼。感受寒邪而起。蓋此時氣候。日間雖熱。而夜間則仍涼。睡後窗牖不閉。寒氣侵入。小兒睡時最易反側。被單易於撤去。寒着於腹。泄瀉以起。

叔龢組字底

上期人旗乃是用（歡迎秩父宮殿下入滿）組成的

答者　華民。玉孚。

談兒童讀物

（蔭林）

無疑。目前的兒童。是需要多量的知識食糧。以供給他們所需要的。因爲從前的兒童和社會接觸的時間少。而現在的兒童和社會接觸的時間多了。所以兒童整天在馬路旁小書攤周圍擁擠着。不是小書攤的引誘。而是兒童求知慾熱烈的表現。因此單純的禁止小書攤。無益的小書。不是根本的辦法希望賢良的教師們。注意兒童的讀物問題。確實是一個嚴重的問題。不過。以爲學校中多添些兒童讀物就可以根本解決兒童的求知慾了嗎？過去我也是在兒童隊伍中混過的。我自己辦過學校。當過教師。所謂給兒童添置書籍。供給他們需要實在有點失望。主要的原因他們對坊間所出版的兒童讀物引不起他們閱讀的興趣。他們不願意免費看這些圖書故事。却情願化了錢去租閱小書攤上什麼的連環圖畫。小小說一類東西。當初我曾經用了消極禁止的方法。不准兒童到小書攤去看書。結果是完全失敗了。後來採用積極指導的法。幫助他們看小書攤上的書籍。在思想方面。文字方面。用了解釋的方式指導他們。總算略收成效不過兒童讀物的問題。就成爲一個非常迫切需要解決的問題了。

這裡首先應該解決的。是怎樣的書籍。可以來代替擺在小書攤上受兒童歡迎的書籍？我以爲連環圖書是不容懷疑的了。當然。坊間出版的兒童讀物中的圖書故事。本來就是連環圖畫的變相。可是材料方面沒有興趣。不合兒童的心理。所以在兒童心目中。原是教科書（一般兒童對于教科書。常存着厭惡的心理）他們雖然在書面上印着冠冕堂皇的目的常識。公民。自然。衞生……都是兒童必需的知識。而實際上兒童究竟不會懂得這些知識爲什麼是那樣的必要。他們的環境和心理。與成人全然不同的成人認爲是需要的。而他們覺得無關痛癢。所以目前坊間的兒童讀物。絲毫不會受兒童歡迎。至多是學校採作補充讀物或作爲圖書館中的點綴。這樣兒童讀物的出版前途。是多麼危險啊。另一方面禁止兒童閱讀小書攤上的書籍。一方面坊間出版的兒童讀物。不受兒童的歡迎。這樣的現象下面。我們怎樣來救濟兒童求知的饑餓啊？

所以我覺得解決這問題的根本工作應該分兩方面進行。一方面改善小書攤上的書籍。如西遊記。封神榜這些連環圖畫在編輯方面。如以斧削。把有意義的。有價值的。適和兒童心理的。可以啓發兒童想像的保留着。麻醉兒童思想。阻碍兒童身心發展的加以刪削。做一番整理工作以後。再行出版。另一方面。編輯適合於兒童需要的讀物。漸漸來代替現在充斥于小書攤的荒誕書籍。

目前的兒童讀物。是道學先生在說教。扳起了純正的面孔。諄諄地告誡。這樣的讀物。已經離開了兒童境界。又怎能怪兒童沉浸小書攤上的書籍中不覺悟呢？好像當他們飢餓的時候。沒有合兒童口味有益於兒童身體的糧食供給他們。反而禁止他們自己去找尋食糧。這不是矛盾的事嗎？

▲偉大的兒童

（秦雲先）

兒童。兒童。
偉大的兒童。
我們 都是國家 的主人翁。
將來國家整個命運。
都繫在我們的手中。
我們的責任。多麼繁重。
現在身體要鍛鍊。
現在求學要用功。
我們 有了筋肉 强壯的手膀。
我們 有了智識 豐富的心胸。
將來 才可爲國 爭光榮。
兒童。兒童。
偉大的兒童。

氣的變化

林蔭

有人這樣問我。『空氣是什麼呢？』我可以簡單回答一句。『空氣是一種氣體。無色無臭。雖然我們不能看它的形體。但是它也和其他的物體一樣。佔有着空間的地位。你不信吧？你拿一隻空的杯子。平覆到水裡。水就不能鑽到裡面去。因爲杯子裡面有着空氣。不讓水進去。要是杯口稍微傾側。水面立刻起了泡沫杯子裡面也有着水了。（圖一）這泡沫就是因爲空氣從裡面出來而起的。空氣是維持一切動物的生命。如果離開了空氣。人就不能生活。你若悶住了口鼻。三五分鐘以後。立刻就會死的。（圖二）空氣是四分炭氣。一分養氣的化合氣體。我們所需要的是養氣。呼出來的便是炭氣。所以空氣中也有炭氣水蒸氣混合着。

水蒸氣。是水受了熱度蒸發上升而成的。海水河水被太陽曬着。一部分便變了氣體上升像一件濕的衣服。用火烘着的時候。看見一股股的熱氣騰出來是一樣的道理。（圖三）水蒸氣上升到空中。遇着冷空氣凝成雲。如果遇着較冷的空氣。就成了水滴下降。叫做雨。（圖四）水蒸氣蒸發的時候。沒有上升到天空。在地面上就遇着冷氣而凝結了叫做霧。（圖五）夏天氣候較熱。水蒸氣蒸發上升較多。所以夏季的雨量也較多。從前一般人以爲雨是有神管理着的話。我們看了上面的解釋。可以知道這是氣體的變化了！

賈法誼徵填字

一至二　朱熹詩一句
三至四　王逢原詩一句
五至六　岑參詩一句
七至八　王維詩一句
九至十　張謂詩一句
十一至十二　李白詩一句

	五		七		六	
七						九
三						四
八						十
	十一		二		十二	

鞋子的來歷

（晶瑩）

小朋友們。每天你們不是穿着鞋子嗎？但是你們可知道它的來歷嗎？。現在我來講一些給你們聽吧！

未發明鞋子以前的人民是沒有鞋穿的。終日。他們赤着脚在荆棘的山林間度那蠻荒的生活。不過國王的宮殿裡鋪着錦繡的地氈的。一天。是國王和鄰國的公主結婚的時候。於是國王命令從宮前起鋪了十里路的地氈。自已站在上面迎候他那美麗的王后。等了很久。還不見伊來。國王心裏很焦急。於是他向前走着。當他走盡這十里長的地氈的時候。他聽見了一羣一馬蹄的聲音自遠而近地疾馳過來。接着到了一羣馬隊。中間擁着他那美豔的王后。國王於是忍不住了。忘掉了一切跑去擁抱伊。後來。他回到宮中。却發現了他的脚底被石子擦傷。他很是懊喪。但終於想不出一件妥當的辦法。不久。這計策被他的王后想出了。伊召集了全國最聰明的人。把獸皮剪成和脚底相仿的樣子。用繩子來繫在脚上。於是國王很快樂。命令全國的人民都做這護脚的東西。

關於女性

招妓侑酒。是名士風流。買良爲娼。是老鴇的罪孽。

〇

買幾百幾千元的一粒鑽石。倒不甚在乎。偏在傭傭的男女工人身上。計較一二圓錢的薪資。舞場裡。酒館裡。一擲數十金無吝色。對勞苦的洋車夫必爭持一角或半角錢的車價。

驗目配鏡貴有經驗

目疾之由來不一配光之變化無窮倘驗目配鏡無相當經驗非但不能補助目力而且損害視覺本行首創第一研究光學已有數十年因經驗之豐富而有特殊之心得有目疾者請來試配

奉天城內中街大西門內亨得利鐘表眼鏡行

定製銀盾銀屏等文質特別迅速

青年鐘表眼鏡行 奉天中街

一健康 二健康
健康健康因健康
問題發生種々理由
請不顧理由祇飲赤玉
實現惟在實行耳

補血強壯

赤玉牌葡萄酒

品質優秀名實皆爲寰球
屈指無二之麒麟老牌麥酒

最古之歷史
最新之設備
最上之品質

麒麟麥酒株式會社

病家弱者之最佳指導

何不聽從他們的忠告

身體健康已到危險地步試驗非其時矣虛耗金錢非其時矣必須立即覓得對症之良藥欲知何者爲對症之良藥則他人治愈相同病症之經驗實最佳之指導也茲有兩項消息其所述經驗還非常人之經驗乃醫家之經驗即楊伯衡醫生與勞鶴鳴醫生是也

楊醫生係上海高明國醫現任仁濟善堂醫員寓新大沽路永慶坊三弄其來書『僕診務繁勞以致身體日弱飲食減少大便失常乃購服貴局韋廉士醫生紅色補丸體力日增飲食漸旺大便日必一次誠良藥也聊書數語以証是藥之靈效特此即頌大安　楊伯衡頓』

勞醫生係紹興著名牙醫設診所于紹興水澄巷其來書云『僕業牙科卅餘年近來身體忽覺不支精力疲倦精神困憊敝友沈君煥庭勸服韋廉士醫生紅色補丸不數日匪特精神復原即舊有宿疾亦漸輕減誠無敵良劑也感激之餘耑此鳴謝幷頌道安　勞鶴鳴敬啓』

血清而強是爲健康秘訣韋廉士醫生紅色補丸清血強血生血服一劑有一劑之功故能愈病強身如許奇妙凡血虧腦弱食滯早老瘧疾痛瘋婦科各症均善治之　各藥房皆有出售或直向上海江西路四五一號韋廉士醫生藥局購備每瓶一元五角六瓶八元郵費不取　一切信件可由奉天和記洋行轉上海韋廉士醫生藥局

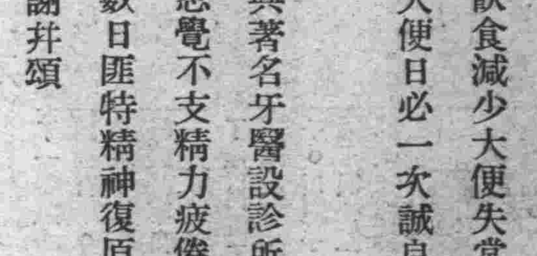

最毒婦人心乎

日否此荒誕不經之談也夫世界之所以爲世界原是集合善惡良暴而成對於男子不能一概而論則對於女人自亦不能一概而論也所可斷言者性暴之人大抵皆爲肝經失調大便祕結之輩　韋廉士紅色清導丸平肝導滯効大性和祇要臨睡吞服一二丸體內毒質一夜清除而却不感絲毫絞痛之苦峻瀉之弊或上癮之虞是誠盡美盡善之利導良劑也

價目每瓶七角六瓶三元五角郵費不取遠東總發行上海江西路四五一號韋廉士醫生藥局各埠藥房均有出售

五淋白濁 一瓶斷根 哈郎淋濁丸

淋病爲難治之病其痛苦實亦異常其害尤非自己一人且染及妻孥致貽子孫盲目之慘由是觀之淋濁之害誠爲可恐亦復可怖者也

淋病乃因不潔之交媾經二三日後由尿道排泄濃汁排尿之際感覺疼痛再經時日疼痛益加遂起灼熱之感甚至排洩血尿又陽莖紅腫發熱痛苦難堪此時如不澈底治療則恐移入慢性症每遇氣候變化或因激烈之運動攝取酒類及其他刺戟物等忽感劇烈疼痛甚至終身不離之難病是以若疑有淋病之時從速服用特製哈郎淋濁丸至稍覺輕快或已陷慢性不感痛苦而洩膿汁時際服用哈郎淋濁丸外將哈郎治淋座藥挿入於尿道使其內外相應驅逐病菌則雖如何頑惡淋症必速治退可獲痊癒猶如暗夜得享光明之感哈郎淋濁丸係以現今世界醫學界誠最有效驗之高貴藥爲基礎配以我研究部多年苦心研究結果始克發見之特別有效藥而製成則其效驗之卓絕斷非他藥所能追隨患有淋症之諸君望君速賴哈郎良藥脫離其痛苦是幸

哈郎良藥主治效能

白濁　赤濁　小便不通　尿道腐爛
尿水混血　龜眼封閉　膿液淋漓
陽莖紅腫　膀胱發熱　膀胱受濕
尿意頻促　夜夢遺精　尿後出血
赤白兩帶等凡淋濁一切諸症均可其效驗之靈妙無比其右者矣

哈郎良藥藥價

特製哈郎淋濁丸　大瓶四元五　中瓶二元五　小瓶一元二
普通哈郎淋濁丸　大瓶二元　中瓶一元二　小瓶六角
哈郎治淋座藥　每盒五角
（各處大藥房均有代售）

發售本舖　順和公司藥房　大連山縣通九十八番地

不能一致、竟見紛歧之中、營業大有損失、已屆不能支持、七月一日起、由省會警察廳派人經營、直隸屬警察廳衛生科、刻正在接收中、

吉省有三十三縣政費 由中央借墊數目

【吉林】省四十三縣、於事變後、因變兵土匪滋擾關係、地方收入銳減、因而縣行政費不能自給、多由中央借墊、查有行政借款者、計三十三縣、玆錄如下、

伊通縣借款國幣二萬三千八百零一元九角、

德惠縣一萬八千六百零 元九角、

樺甸、濛江、珠河、密山、琿春、汪清、乾安、額穆、依蘭、樺樹、寶清、農安等十二縣、各借二萬元、

寶縣、磐石、扶餘、樺川等廿四縣各借二萬五千元、

虎林、勃利二縣各借一萬元

延吉、峯河阿城三縣各借墊五千元、

饒河借五千元、

和龍借二萬九千元、

長嶺借五千一百元、

方正借七千五百元、

東寧借三萬五千元、

穆稜借三萬元、

撫遠借三千元、

敦化借六千五百元、

双城借三萬一千五百元、

延壽借三萬元、

股匪攻破六道江 焚掠一空綁去肉票

【臨江】本縣所屬七區六道江鎮、爲通臨咽喉重鎭、商務繁盛、居民殷實、商民住戶、約有六百多家、警察三中隊四分隊、官警三十名、駐守該地、于本年六月二十一日早三點鐘時、突然竄來大幫股匪六百餘名、匪首報字紅軍、攻破街市、搶掠物品、縱火焚燒房屋、到處搜綁人票、結果街市化成焦土、祗餘房屋四所、其餘房屋物品全數付之一炬、當綁去人票九十七名、焚死與民五六名、幸有陸軍五團王團長、帶騎兵于午後四時赶到救援、始行將匪擊退、傷斃胡匪三四十名云、

國際音樂會 舉行盛況

【吉林】六月卅日、爲吉林青年會籌備日之盛大音樂會期、於是日上午發送入場券四百張、下午六時開會、議會佈置完全綠化、台前青綠樹葉揷花、台中柳枝飄揚、綠柏柳花及仙人掌等、佈於台前、甚有藝術之趣味、(一)首由沈幹事宣佈開會詞、(二)唱國歌、(三)雅樂第一師範、省立實小唱、

分鐘胡天民教育館長、發表臨時捐款、當由鮮籍女學生施募共得十一元餘、以下青木勇獨唱、山本德子鋼琴獨奏、朝鮮學校之國歌、亦甚得來賓贊許英教士唱歌、美國學生及家庭唱歌、李氏兄弟唱歌、女四校之悟覺少年亦甚出色文光四部合唱、青年會唱歌隊及日人之音樂十時閉會、沈幹事致閉會詞臨時加入者、有德國女學生一名加入之國籍、美日滿俄鮮英德七國、造成國籍之光、皆該會沈總幹事之力云、

教廳令寒暑假期

【吉林】省公署教育廳、頃通飭各大小學校、飭知寒暑假期、定爲暑假、爲七月十六日起至八月十四日、共三十日、寒假爲一月十五日起、至二月二十八日、共四十日、各學校由本學期起實行云、

吉清潔事務所 改歸警廳接收

【吉林】地方清潔事務所、成立數年、辦理毫無成績、進行一切、完全由股東操縱、致

京圖路吉長敦海三綫 舉行運轉規程講習會

【吉林】京圖路玆爲鄭重運轉起見、特於吉長敦綫及吉海支綫、舉行運轉規程講習有、凡各站段站長車務段長、站務員、貨務員、一體與會、以期運轉上之改善、(甲)吉長綫、(一)新京飲馬河間、自六月廿五日至二十八日、在新京局長會議室、(二)下九台領赫穆間在吉林站、自六月廿九日至七月二日、(乙)吉敦綫、(一)蛟河六道河間、自七月七日至十日在蛟河站、(二)柳樹屯太平嶺間、自七月十一日至十四日、在二道河站、(三)敦化哈爾巴嶺間、自七月十五至十八日、在敦化站、(丙)吉海綫北山綫山屯間自七月三日至六日、在烟筒山站、

市政處整理市面

【吉林】市政籌備處、近以夏期、正爲炎熱之時、所有本城之不清潔地帶、均應極行加以整理、最大者爲吉林日本領事館、對面窪傾之臭水、最先擬用吸水器吸出、或對入江中、將來放領後、修建大樓、塞沙石與地化爲一綫、以除臭氣、計劃完竣、不日對實行吸水云

鄭國務總理致祭 絲田西村兩大尉文

【新京】上月二十六日飛行隊軍用機不幸爆炸、駕駛者絲田、西村兩大尉、殉職身死、鄭國務總理大臣對此、殊深痛惜、於二十八日、特往致祭、玆記其祭文如左、

維康德元年六月廿八日、滿洲帝國國務總理大臣鄭孝胥、謹祭於故日本陸軍航空兵大尉從七位勳六等絲田貞吉君、及航空兵大尉從七位勳五等西村浩君之靈曰、夫良器之成、非一日之功、金以淬厲、太阿是重、璞以琢磨、連城是同、矧士之志學而勤業、達其材識、爛其技藝豈翅待淬厲於干莫、而求琢磨於卞和氏而已哉、二君之奮身於航空也、困勉不足於晝、精思不足於夜、究其秘蘊而施之實際、自壬申之秋、以至今玆、忠誠任難、摧堅寇於巖邑、殲劇盜於大藪、靖我四方、殄彼羣醜、厥功偉矣、不幸摧折魂之毅、曷勝我哀、掇誠以祭、尚饗、

指導官會議 在錦開幕 三谷廳長亦蒞席指示

【松山】爲實施夏防、立根本計劃、謀策萬全、乃由省署主催、於各重要縣份、招開負責之指導官會議、討論夏防之佈置及聯防提議、併提高警察常識、乃於六月三十日上午十時、假錦縣城內、青年會、招集當地之警察指導官會議、研討治安確立方針、今三十日、已至會議之期、被招各指導官均皆應時與議、是日省方出席者、爲奉天省警務廳三谷廳長蒞會指示一切、至十一時半閉會云

又訊奉天省公署、警務廳三谷清廳長、玆爲參與六月三十日、在錦州開催指導官會議、以便訓示指導、乃於六月廿九日、由奉搭乘一一一次列車、於同日午後、三時三十六分抵錦矣、

創設伊斯蘭花園

【東豐】縣回教會、於七月一日之後、遵照設京總會之意旨、改組爲東豐縣伊斯蘭分會、該會會長楊程遠、爲留永久紀念起見、在該會南場隙地、創設伊斯蘭(回回教)花園一處、中植奇花異卉、茅亭假山、佈置井然萬紫千紅、風景絕佳、誠爲吾縣公共遊覽之良好花園、該會長等、對於花園之經營、頗費苦心、始底於成、洵令人欽佛弗止云、

吉電燈發生窒碍 全城黑暗化

【吉林】六月之卅日、吉林新京間之電燈綫、發生障碍、原因聞爲胡匪破壞、是夜吉林全城成黑暗化、吉林警察廳谷廳長、恐有宵小思逞、及胡匪潛入之事件發生、立電各分所警察、全都出動加崗、在要衢及城門地帶、施行嚴密之檢查於黑暗之下、以電棒施光、以

觀形色、兇有舉動發生、但售洋燭商大走幸運云、

景聲輪七一往哈

【吉林】松花江水上升、交通甚暢旺、哈埠航業聯合局之景聲輪、於前數日來省、已經儎客滿輪、於七月一日上午十時、由吉起航開往扶餘哈爾濱去矣、

梁啓厚執行絞刑

【吉林】殺人七口之巨兇犯經過一年餘審問、已經新京最高法院批令、執行絞刑、吉林高審廳奉令、於月之廿九日、已經在吉林第一監獄將該犯驗明正身、實行絞斃云、

吉垣巴虎屯慘案 夫妻同時被殺

【吉林】六月二十三日、夜間距城數里之地巴虎屯、發生夫婦同時被殺之事件、玆將經過錄下、夏姓素無正業、以作綫牌賭具爲生、與某寡婦夥度被其所雇之工人、乘其熟睡之際、將婦用刀先行刺殺、大呼救命之時、夏某驚醒、兇犯恐被發覺、立即用刀砍夏、亦被重傷倒地、兇犯出而逃遁、此時婦已死去、事後夏某被永吉縣鄉區警察所、送往城內醫院診治、生命大有危險云、

補助慈善歸市辦

【吉林】七月一日起、吉林市政處、接辦吉林城內之縣立小學校、一切收入增加、現省當局令、由七月一日以後、所有永吉縣補助、習藝所養濟所之補助費、及慈善院之補助費完全由市政處發給、永吉縣方面、已將此項案卷抄呈市政處備案云、

江密峯股匪掃滅

【吉林】前日吉垣東江密峯一帶之匪、被日滿軍聯合之痛擊、經二日間大討伐、已經全部潰散、大部分殲滅、剿正在追擊中、斃匪二十餘名、傷者甚多、討伐隊警察隊、已於卅日晚歸還省垣、附郊治安、已告安堵云、

留日生直由部轄

【吉林】省公署教育廳、頃奉中央文教部令、以爲整理留學生之經費、由七月一日以後完全由中央直接管理、該廳編造本年度之支出預算、亦無須再將此項列入、合令仰該廳知照、該廳奉令已遵照辦理、將未完之件呈報文教部備案云、

救護班施醫僻鄉

【遼陽】友邦赤十字社、因救濟一切有病而無資請醫者、均由該社所組織救護班、施醫治療、不取分文、該班不限國籍、無論何人、一律待遇、並將巡行四處偏僻之鄉、施以治療、洵爲病者之福音云、

夫夜宿妓館 妻呑食鴉片

【遼陽】邑東大街住戶李某操油業、家有妻范氏、夫婦生活、琴瑟頗篤、忽自數日前、爲惡友所誘、竟迷戀花柳巷中、流連忘返、夜夜不歸、其妻在家、探知其情、因氣憤難當、一時酸素大作、感生活無趣、竟吞鴉片尋死、幸爲同院番某聞知、乃急告知房東、當即由房東、派人抬往醫院治療、結果如何、容訪再誌、

保安主任會決 行政取締規則

【大連】關東廳於二十九日午前九時起、繼開保安主任第二日會議、臨席者除管內各警署保安主任外、並有大場警務局長、及大和田保安課長、所討論者、即各署提出之希望事項、約達百十數件、其主要者如下、

一、關於自動車之取締規則事、查近來自動車之交通量、頓然增加、對此之整理、應有適當之取締方法之請求、是故促發取締規則、

二、關於槍砲火藥之取締事項

三、關於密輸入之取締事項、

四、關於各工場中施行取締規則、

五、電影檢閱之統一事、

討論上列五項後、時至午後六時散會云、

騎車人肇事

【旅順】十年町萬興恒櫃夥于上月廿九日午後七時許、由上溝騎自行車飛走、於朝鮮料理、寶名館房角、竟闖硬水師營王家爐馬車內、將自行車碰壞、騎車人臉上碰破、血流滿面、傷痕甚重、當時抬上馬車送關東廳病院調治、聞無生命危險云、

紙牌犯賭局被抓

【旅順】市內西町大楡樹底下、徐吉慶家、有紙牌局一場被人報告、鮫島町派出所、當被警察官將徐某賭局捉掃男女四名、帶所將各賭徒責斥一頓、當場釋放矣、

海浴場 舉行開場式

【大連】滿鐵地方課、在夏家河子海濱、設置海水浴場、

刻間諸項設備殆已完成、自七月十日起、開始沐浴、自舉行盛大之開場式、同時自大連驛開通臨時列車、更爲誘致浴客計、犧牲鉅額金錢、於一日之開場式後、開催押寶大會、以資隆壯云、

鏡個池屍体死因 仍在五里霧中

【大連】關於大連鏡個池中漂浮之怪屍體、迭經大連署偵查其因果、及死者之身世、但迄無結果、至二十九日、重由刑事隊至池側檢驗、當將死人之衣服等搜出、以此資料、自三十日起、令管內各警所、調查各民戶、凡有家不明、或走後無音信者、詳細探訪、一方更依全滿各地官廳調查、由家外出之人云、

馬戲團來鐵表演

【鐵嶺】前在千金寨表演之双盛馬戲團、業來鐵嶺、在南馬路頭不日開演、全團男女演員共三十六名云、

北運魚菜防止腐敗 短縮運送時間 並增添食品冷藏列車

【大連】滿鐵輸送課爲以供客各地之鮮魚水菜佐食品供給殆由大連以列車載運、即午前十一時半、由市內入船驛出發、次晨六時半到新京驛、比進市場、則至午後矣、因而時間過長、魚菜多失却鮮味、今後爲滿足北地民衆之需求、於旅滿列車時間改正之同時、對此魚菜之運送時間短縮一時間、而五時半抵新京、如此則朝間之魚菜、至次日朝、便可供食毖新京方面、此外滿鐵沿線之夏中冷藏列車、向僅十六輛、今因利用者多、故酌量增添、該冷藏車從新改造、不惟暑夏可以保凉、即嚴冬可以保溫、如此由太連運往北滿之果品等、不惟暑夏不致腐敗、即隆冬之際、亦決無凍結之患、北滿民衆、可得完善稱食、實稱福音也、

道德會夜學 新添日語班

【大連】大連萬國道德分會自七月十日起、於該會所設備之夜學部內、添設日本語班、期以培養日語人材、並聘請熟通日文教授、現已準備完畢、正在招收生徒中、一般希學日語者、速行報名入學可也、

市署一週紀念 施給貧民善款

【哈爾濱】今日爲七月一日乃哈爾濱特別市公署、成立一週紀念之期、該署爲慶祝起見在松花江上、舉辦花火大會、其事先籌備各情形、已誌本報該署爲與之民同樂計、乃撥出國幣三百元、施給貧民、此項善款、令各慈善團體具領、用資購置食物、按發給難民、其令文云、爲令遵事、查七月一日、爲本署成立一週紀念之期、玆慶祝起見、除于當日午後八時、在松花江畢辦花火大會外、本署並撥出國幣三百元、分發市內各慈善團體、購買食料、施放貧民、藉表與市民同樂之意除分令外、仰該各慈善團體、務於二十九日前、來署具領購置食料、按名安爲發放、並將購物單據、及施放情形、呈報備查爲要云云、

江防海軍艦隊 招考海軍兵士 八月五六兩日考試

【哈爾濱】江防海軍艦隊司令尹祖乾、現爲造就江防人材以資補江防海軍實力計、決定招考海軍兵士七百二十名、以便加以教練、而資派用、凡年在十七歲上、二十歲以下、身體強健、素無嗜好宿疾者、均爲合格、報名地點、在該司令部內、考試日期、爲八月五六兩日、考取之後、每月發給國幣十元之薪餉及五元之飯費、共計十五元、練習期滿、即以海軍兵士待遇、同時並在新京奉天兩處、亦行招考云、

偷兒光顧師中校

【本溪】縣立師中校第七寢室、於上月二十三日、突被偷兒光顧、查驗物品、計被偷去大洋二元、制服一套、皮鞋一雙、自來水鋼筆一支、以上物品、係學生劉恩榮劉德瑋二人所有、該生自認倒霉而已云、

新度量衡將實行

【洮南】迩奉省令內開、略謂案查我國舊制度量衡、各地製法不同、交易換算不准、每引起紛爭、鄉則不明換算、更易受欺、公家經征稅款換算亦覺不便、今我新國成立、百度更新、力除積弊、凡舊度量衡當在淘汰之中、新制度量衡器經權度局造公平國內、一致通用、並無大小輕重之別等因、今已頒發到縣、應用爲日不遠日下即將實行云、

電業局收車時間 延長二十分鐘

【哈爾濱】電業局、現以夏令天氣、晝間、甚長爲便利市民乘車、及維繫交通起見、自今日(七月一日)起、將各路綫每日收車時間、延長二十分鐘、將各重要停車場收車時間、另行改定、公布週知、計道裡警察街、每晚十一點十三分收車、同發隆門前、每晚十一點十八分收車、道外十六道街每晚九時二十二分收車、正陽街西门、每晚十點五十分收車云、

各驛直通列車 超特急車開通後 鐵道部爲商民謀便利

【大連】滿鐵道部準自本年十月一日起、於大連新京間、開通超特急列車等情、同時關於列客車之發到時間、亦另行根本的改革、對此輸送課等、於二十八九之二日間、開會討論方針、其決議之大體如下、

一、大連新京間開通超特急一次、

二、大連奉天間運轉急行車一次、

三、奉天新京間直通行車一次

四、釜山京城間之急行車、延長至新京、

五、鮮鐵之超特急(光字)延至奉天、

六、大連齊齊哈爾間之直通列車、至奉天中止以後、由奉天再接連其他列車、

因此由大連發之超特急車、改爲午前九時、而午前九時出發者、則延至正午、午日四時二十分者、則延至午後八時、此外沿綫之列車、均商民担之便利、而改正其時間云

水災後慘狀 貧困婦孺跪縣長

【通遼】遼河水泛、邑民叫苦、富戶攤錢顧工、貧者以己身勞力、奈因河工浩大、非一日可能築建成功、然必須多鬻日期、旋於月廿九號午前、有小街基窮困婦孺、約二百餘人勞、陳明窘狀、男人出工、不知何日工竣、有早食夕飢者、有乞討者、小家攤錢兩角、有力不足而求豁免者、紛紛央懇、當雲卿縣長謂水勢情急、衆民暫且努力工做、縣內鼎力設謀請國家救濟、決不苦累弱小窮民、待招集地方會議、以便謀策、最後良善方法、爾等暫各安業、衆老少婦孺聽此、均即回家、然有眞正無力者、有均端隨同者、而此次興工、確係認眞求實、不分在差人員、藉按家攤配、頗爲公允云

肉票逃回八名 警隊據報跟剿

【撫順】三區李其溝住戶、許世傑等十三名、被匪綁票架走、已誌昨報、於今日早三時許、由鐵嶺界叢溝地方逃回、被架人票許世英樊永福等八名現已安全到家、稱匪等在鐵撫交界地方盤踞、警隊現已跟踪剿去云、

痢疫猖獗

【西豐】本邑自入夏以來、時氣不正、往往于一日夜之間溫度變化、相差過劇是以一般時疫、隨之發生、其中以痢疾爲最猖獗、因而小兒夭殤者、十居八九、成人次之、現在仍正蔓延中、故一般爲父母者、對其子女、有患該症者、莫不焦急萬分云、

警教所委管理員

【本溪】縣警務局、附設之警察教練所、教務長常人傑氏頃以事務紛繁、照顧不暇、特請准上峯、擬派管理員一名、

胡匪搶刧術愈出愈奇 變裝上市叫工

【盤石】昨有胡匪二名、晨變裝農夫模樣、至本城大南門外工夫市、僱工劃地、揚言一僱十日、必須携有行囊者方可地在臨城、並無患囊語、於是市上携帶行李之工人、二十餘名、多應僱隨往、領至城西河下、全身搜翻殆遍、共搜去工資三十餘元、眼見僱工之二人隨同匪衆入林而去、衆始恍然只得悵喪而回、胡匪之搶刧術可爲愈出愈奇矣、

體育

蘇俄將出版 世界體育通史 書分三卷編者均專門學者

莫斯科通訊 蘇聯最高體育委員會、將出版『體育通史』一書、內容爲對於各國各時代體育之科學研究材料、書分三大卷、上卷論古代體育、中卷論中古及現代體育、下卷論蘇聯體育、編著此書者有歷史學、民族學、人類學等方面之教授、而體育委員會主席則爲其主編云、

全英網球賽 日選手敗退

【文豊爾頓卅日電】全英網球選手權賽、卅日舉行第一次双打賽、日本選手西林山岸兩君與美選手威廉、烏特兩君對戰、奪取最初二盤一般觀測日隊擊破美隊、然力戰不及竟遭慘敗、

烏特 威廉	四	二	六	六	六
山岸 西村	六	六	二	二	三

帝政紀念運動大會

【柳河】全縣聯合運動大會會場設於縣立第一校之體育場、早七點半鐘、參事官率本署職員、及各機關首領、本城各學校全體師生、各鄉校參加者十餘校、又有朝鮮普通小學校、踴躍參加、均屆時早至、會場秩序井然、旗幟紛飛、光輝燦爛、八時鳴砲開會、禮儀隆重、高升日滿國旗、行最敬禮、歡唱國歌、參事官致開會詞、言簡意賅、遂開始逐項運動、項目至十餘種、每運動數項、即有各校學生、作團體遊戲、從中點綴、無不身手靈敏、姿勢整齊、加以天氣清和風不揚塵、愈顯其志氣飛揚也每項運動終了、則軍樂大作、以示慶賀、又有各校所組識之化裝歡呼隊、及商務會所組織之歡呼隊均頗有興趣、呼應高唱、加以觀者如堵、萬掌齊鼓贊揚齊呼、掌若雷鳴、聲達霄漢、各項運動、依預定時間、毫無躭誤、至本會最終決賽分爲四組男子部、一、中學與市民八百米接力決賽、二、各小學校學生四百米接力決賽、女子部、三、女師與婦女四百米接力決賽四、各小學女生四千米接力決賽、第一組爲縣立中學、奪得縣長陳玉銘所贈之錦標第二組爲四區三源浦鎭第一校、得優勝旗一面、第三組爲縣立女師第一、第四組爲縣立二校第一、均有豐盛之獎品、訪得本會經費、公款僅二百元、餘由各方捐助計四百餘元、更有駐山城鎭協和會辦事處主任五十嵐先生、及日本領事館主任伊藤先生、熱烈捐助本會籌備之完備、秩序之周至均蒙參事官金泰昊、指導有方不遺餘力所致也、至晚六時四十分、始散會、

介紹 德國式手球規則(續)

第九條 標旗 球場四角之旗爲角旗、越位線兩端與桿爲綫相接處之旗、爲越位區旗罰球區域之邊線與端綫相接處之旗、爲罰球旗、旗之高、至少須一五〇公尺、

第十條 球 正式比賽所用之球、於起賽時其圓周應爲〇、六〇公尺、其重量應在四百克至五百克之間(註)裁判員於比賽開始前、應審查所用之球、其大小重量是否合度、

第二章 隊員及隊員所用物

第一條 球員人數 在正式比賽中、每隊出場隊員、以十一人爲度、如一隊人數不足十一人、則至少須有八織得人、方得開始比賽、此後更出席續參加、至十一人爲限、

第二條 球員減少 在比賽進行中、一隊隊員減至少於八人時、其比賽仍當繼續進行、

第三條 球員之入場與出場 比賽已經開始、則球員之離場與入場必須報告裁判員、

第四條 球員離場 已出場之球員、不得再行加入比賽、

第五條 替補員 在正式比賽中、不得有替補員、惟友誼比賽、得雙方之同意者、不在此例、(未完)

美國派遣選手 業經決定發表

【密爾窪基夕一十干 滿洲一日發電】今秋由美國陸上競技聯盟派遣參加東京舉行之日美對抗競技會之美國選手、決定左列十三名、該一行由實特英大學監督約翰麥基氏率領、預定未來八月十五日許離美赴日、該選手氏名如下、

▲一百、二百米 拉留夫、美特卡夫、(麥維特大學) 沙爾、巳遜、(南加大學)

▲四百米 哈瓦達、克林、(亞比連基利斯當大學)

▲八百米 沙爾、奉波斯蒂爾、(印第安納大學)

▲一千五百米 克連、卡寧格莫、(干薩斯)

▲五百米 法朗、克羅蕾、(紐約)

▲高低欄 菲爾、顧德、(實特英大學)

▲跳遠 羅伯、克拉克、(如利福尼亞)

▲三級跳遠 達蒂蕾、威爾金斯、(西南魯西安納)、

▲撐竿跳高 威廉、格蕾巴、(洛杉磯)

▲投擲 羅伯、約翰、(舊金山歐林比克俱樂部) 哥爾登、坦、(梅英大學)

▲跳高 窩爾式、馬琪、(舊金山歐林比克俱樂部)

前畑女士造新記錄

【名古屋二日發電】名古屋體育會主辦第八次名古屋市民競泳會、一日午後一時、假市營游泳地開幕、在此競泳賽、女子二百米蛙式、前畑女士、造成三分三秒六之新記錄、破澳洲台尼斯女士保持世界記錄之三分四秒六、

介紹奉天著名醫院

新井醫院
內科、性病科 產科、婦人科
入院隨意
奉天琴平町四番地
電話五三七三番

山領齒科醫院
一齒科一般診療一
奉天平安通二〇
電話三六五三番

岩竹醫院
花柳病 肛門病 皮膚病 一般外科 診療 自午前十一時 至夜間九時
入院應需
奉天八幡町四
電話三八七七番

大橋醫院
小兒科 內科 午前宅診 午後往診
入院隨意
奉天橋立町一七
電話二二三六番

岡本婦人產科醫院
入院隨意
奉天稻葉町八
電話二一七八番

加藤外科醫院
內臟外科、整形外科 泌尿性病科、X光線科
入院應需
奉天稻葉町八番地
醫學博士加藤守吉
電話㊂三六八七番

高尾醫院
眼科 皮膚科 梅毒科
入院隨意
奉天青葉町二番地
電話四二五七番

永松醫院
一耳鼻、咽喉科一
入院隨意
醫學士 永松秀雄
奉天醫科大學(正門前)
電話二二三三番

中島齒科醫院
一齒科、口腔科一
奉天住吉町六
電話三二八一番

西田病院
產科 婦人科
出產派出
入院隨意
奉天木曾町十一
電話三一〇九番

松岡醫院
內科 外科 眼科 診療 午前八時 午后八時
一嗎啡寢中毒 入院治療應需
奉天十間房（金城館橫入街）
滿電話四六三一番

末岡齒科醫院
一齒科專門一
奉天平安通十四
電話㊂三二六番

光門齒科醫院
奉天千代田通二十一
院長 東京齒科 醫學士光門石一
（電話呼出）三〇三二番

永井醫院
皮膚病、肛門病 花柳病、X線科
一外科一般
入院應需
奉天琴平町八
電話二九九二番

齋藤醫院
外科 性病科 小兒科 內科
入院隨意
女醫 齋藤久保 齋藤春江
奉天稻葉町三番地
電話二七一七番

中島齒科醫院
奉天青葉町卅二番地
齒科醫學士 中島高之助
齒科醫學士 中島孝彥
【電話(呼)四一八三番】

石川醫院
內科、小兒科
入院隨意
奉天住吉町七番地（奉天驛前）
院長 醫學博士 石川緒一
電話一四五六番

堀江齒科醫院
一齒科專門一
奉天琴平町五
電話四一四一番

創立 明治二十九年
資本金 壹千萬圓
火災保險 運送保險 海上保險 傷害保險 自動車保險
本店 大阪江戸堀

日本海上保險株式會社

奉天代理店 大同實業公司
奉天商埠地一經路二六九
電日長二六三一番

汽車黃金時代來到了、有志雄飛於斯界之士、如前來一叩敝校之門、君必能展開幸福的前途、敝校爲滿洲唯一之公認自動車學校之分校、即最老最高之養成司機員之機關、敎授諸設備之完善、尤其利用電影之新穎敎授法、實爲敝校獨得而他校無有者也、

關東廳公認

滿洲自動車學校

指導懇切、有宿舍施設、實費可住、畢業後由校介紹就職、確實縮明詳細、宜以名信片或電話來訊當即奉送章程

奉天商埠地三經路四四奉天獨立守備隊對過 電話二五九七
本校校址大連北大山通

商部註册 靈芝商標

滿洲總發行 山海關南關中間路東峻芝堂分號

經中央禁烟委員會張主席啥題「除惡務盡」△衛生部化驗△天津市展覽會得特等獎（一百分）△衛生局化驗註册△社會局出示保護△江西禁烟會化驗△上海商會給證獎勵山西省△核准備案△全國鐵路及山東國展會均得優等△湖南禁烟會化驗△通行無阻△各扣青會試用有效△此丹專戒嗎啡金丹海龍音等毒及鴉片烟癮輕者一盒（分十次用）重者三盒（分兩星期用）均能和平於不知不覺中將癮斷淨且飲食增精神換發功效偉大品質純潔藥性和平裝潢精美每盒一元寄費加一郵票九五扣本堂出售此丹已歷六十七年非似市上藉廣告售假藥騙錢欺人者可比影印（功效證明錄）函索附郵票三分 招請滿洲各藥房各商號經理請就近與敝分號接洽可也

總號 天津 法租界天祥市場二層樓 西馬路北頭宣講所西面 峻芝堂啓
分號 奉天省城經理軍□街震泰報館

善隣學院招收女生
（日語暑期補習學院）

一、班數 分午前班午後班兩班
二、期限 七月十七日開學八月十日畢業
三、年齡 十四歲以上三十歲以下
四、學課 發音、會話、習字、繙譯、等
五、學費 每人收學費大洋二元
六、時間 上午班自午前八點至午前十點 下午班自午後五點至七點止
七、報名日期 六月廿三日起七月十五日止
八、報名處 大西關營房前胡同六十六號 善隣女子技藝學院內

美術陶器 精巧雅麗
實用陶器 價廉耐久
陶磁器 茶器 玻璃

中村陶器店

奉天春日町八番地
電話二三八五番

慢性胃腸病

高級治療藥

愛腑（アイフ）

不用誇不用驕亦不必強 請看極顯著之醫療

慢性胃腸病是不可無注意之疾病、表面上一見雖似無何等大病、然既是腸胃機能全有受損、則在內壁必生出可恐之疵痕與糜爛、爲此

◎食慾不進、胸前痞積、逆反吐出瓦斯
◎時常下痢及軟便、而於便混入粘液、血液膿汁
◎腹膨、如雷殷々鳴動、頻放屁、下腹疼痛
◎雖食滋養物亦不附着於身、全體衰弱
◎元氣衰退、顏色變惡神經過敏、而成性急
◎少飲酒、或食些不消化之物、隨時下痢、疼痛等之諸症狀呈出、往々而誘發可驚諸病然而

愛腑是於其治療、特有最適切之作用（病原效果）即主藥是能沈着於病原之胃腸內壁之瘡面、迅速癒其炎症、强粘膜、整粘液、緊張弛緩、亢進蠕動可制等、而營敏活之病原治療（對症效果）更與獨特之對症作用相須、食慾不進、消化不良、發熱、嘔吐、噯囃、胃部膨滿、胃痛、皷腸、腹鳴、下痢、軟便、血便、裏急後重之諸病苦、盡可使消退（健康效果）而能使胃腸强壯昂進其機能、增進食慾、榮養吸收得成佳良、所以使全身衰弱得回復、增加血色體重、元氣與健康頓然增進也。

藥價
在胃腸之兩病是愛腑（粉末）
三日分 二十錢 十七日分 三圓
四日分 七十五錢 四十五日分 七圓
八日分 一圓五十錢 特製三十日分 五圓
在胃腸專門是健胃愛腑（錠劑）
七十五錠入 五十錢 壹百五十錠入 二圓
百六十錠入 一圓 千錠入 五圓

各埠大藥房均有代售

發售本舖 **順和公司**
大連市山縣通一丁目
振替大連三七六五番
電話七六〇八番

新到 美國

巧拿淋

主治
五淋白濁。便尿不清。尿道潰爛。小便困難尿中混血尿道閉塞。膀胱發炎。疢濁重症請購試之定能應驗如神一瓶除根永不再犯

這是空前未有之發明淋濁除根聖藥巧拿淋丸（Gonorrhoea Tablets） 專治疢濁淋症醫藥無效或時愈時犯試服此丸定可斷根因該丸內含三大要素即一純檀香（Sandal）（二）沙斐爾（Seeil）三（梅天靈藍 Meth;Yien OBine）此三種藥品均係殺菌滅淋清掃尿毒之貴重藥料凡各國醫學博士無不大稱贊爲决妙品

奉天代理店鐘樓南總發行所 **大成大藥房**

代理店

奉天五洲藥房 奉天中西藥房 奉天大德生 奉天歐美西號 奉天歐美東號 奉天大吉祥 奉天北市場恒濟堂 奉天大西關泰和堂 奉天同德西藥房 奉天利亞藥房 四平街天德堂 四平街欲慶長 四平街增順興

四平街德慶興 洮南德慶堂 洮南永和堂 洮南和發藥局 遼原大德慶 遼原廣生堂 通遼德聚成 通遼和發藥局 八面城德慶同 八面城和發增 范家屯天德新 范家屯天德慶 范家屯端生祥 新民屯新發德 滿帮子廣生堂

錦縣福隆永 錦縣福金生 義縣大增號 綏中東和堂 山海關公和祥 開原德祥厚 開原德泰臨 開原生全堂 鐵嶺福合盛 鐵嶺合發久 昌圖德泰玉 公主嶺三合公 千金寨信仁和 本溪縣春興堂 本溪縣誠慶堂

鷄冠山興德厚 鳳凰城大生恒 鳳凰城大德生 安東福興堂 安東大生東 安東恒興藥行 安東東益增 安東瑞祥泰 遼陽福春堂 遼陽義和堂 遼陽源興仁 遼陽天鈺成 海城天福順 蓋平德增福 大石橋大一堂 營口衛生復 瓦房店保興長 普蘭店康德記 普蘭店志義成 錦縣康德記 金州志義成 熊岳順義成 新泰成

大連西崗廣興堂 大連西崗天和藥房 大連西崗志義成 大連西崗同德藥房 大連市華泰藥房 大連市華西藥房 大連德記西棧 大連增盛藥房 大連康德記 大連德記全棧 大連劉家屯 志義成 三十里堡志義成 旅順仙芝堂 仝大德堂 新京世一堂 新京同德堂 新京天和堂 新京天育堂 新京中西藥房 新京泰和祥藥房

新京義和謙 新京天益慶 張家灣德泰增 雙城堡世昌增 雙城堡德興厚 雙城堡永德堂 阿城世昌永 阿城世一堂 阿城永德堂 一面坡玉盛隆 一面坡德和鈺 橫道河天合堂 梅林站會春福 寗安縣振興堂 寗安慶升堂 寗安大和堂 安達站誠泰裕 安達吉盛隆 安達縣延壽堂 呼蘭河錦和彩 呼蘭河天和堂 呼蘭河德興恒 呼蘭河復閭堂

呼蘭河永德堂 通河縣同發興 通河縣和發通 甜草岡新來春 昂昂溪育生端 巴彥長發藥店 木蘭縣和發全 同賓縣吉盛宏 方正縣和發長 三姓德慶昌 三姓同益和 三岔河同慶和 三岔河天德堂 三岔河同順和 扶餘縣慶昌福 農安縣德泰增 克山縣德興祥 樺甸縣天益堂 蘭西中西藥房 大賓衛生藥房 海拉爾洪德堂 西集廠同發德 明[illegible]縣慶[illegible]和

烏吉密大德昌 佳木斯德慶宏 賓縣榮陞久 拜泉濟泉藥房 烏球河天義慶 十二井子同盛泰 林甸成盛永 二克山順盛茂 富錦縣泰華西藥商行 吉林泰華西藥房 黑龍江泰華西藥房

設無處購買請將欵寄至總發行所哈爾濱立即奉上不悞價目每瓶大洋二元五角每打廿五元

經濟与產業

北鐵東線 地方農產概況 難免因雨減收歟

【哈爾濱三日發電】依滿鐵調査、北鐵東部線方面、夏至作況季報、發表如次、

春耕時期、氣溫頗低、致解氷遲緩、同時、春耕資金、亦遲延、而各種農產物之播種、比例年約遲延一星期且自五月十旬之降雨、使農作物成長、大受阻害、然較去年降雨不足則本年農產物成長度、尙稱順調、此後之氣候、若無過濕過乾之害、亦可見其好轉、按耕地荒廢而成草地者、計百分之三十、耕地播種未終了者、計百分之二十、可知耕作面積、已見減少、高糧穀子小麥等、一般預想、有一折乃至五分程度之減收、今將莊稼類別、分列如左、

(甲)大豆發芽、大致良好、厥後因雨長成遂受阻害、迄於夏至、莖長如左表、未見甚佳、假如今後天氣順調、則平年成例、每陌獲一、二三四公斤內外、當可望及、

莖長(單位生的米)

上號	一三、二
阿什河	九、四
一面坡	一〇、六
海林	一〇、一
寧古塔	八、五

(乙)高糧與大豆同樣受五月中旬來陰雨連綿之患、大有生育停頓狀況、較平年收穫高度百分之五內外的減收、或不止此、而每陌豫想有一、二六七公斤之收穫、

莖長(單位生的米)

上號	三四、六
阿什河	二五、八
一面坡	二六、三
海林	二五、四
寧古塔	二七、六

(丙)穀子於播種後、因寒冷過濕、遂不得充分發芽、在夏至之成長、較往年顯然地遲緩、自現狀觀之、今後如天氣日見適合、則亦有一折減收之虞、每陌當一、〇八〇公斤云、

莖長(單位生的米)

上號	一二、四
阿什河	一三、五
一面坡	一二、四
海林	一二、九
寧古塔	一四、五

(丁)小麥、四月下旬、播種便已終了、當芽時、生育即呈不良、後因多溼之故致莖不得伸長、而入於儘穗孕期、按其狀況、葉之尖端、已現黃斑、無生氣之部、恐生赤銹病、

莖長(單佈生的米)

上號	三九、八
阿什河	三九、六
一面坡	四一、二
海林	三四、九
寧古塔	

予於平年農產物天氣與赤銹病發生之如何、祗有靜待而已、最良之收穫、豫想每陌當收九二七公斤內外云、

七一實行 帋烟增稅 烟價均提漲

【松山】人民日常消耗品、以紙烟爲大宗、而征收稅額、向較他種稅率爲低、現爲充裕國庫計、於七月一日起、紙烟稅額增收之說、早傳全國、因之錦縣各烟行、早稅規定漲額、茲錄於左、

粉刀每箱漲七十八元、每包漲七角八、每一小包漲二分、

仙女每箱漲二十一元、每包漲二角一、每盒漲一分、

嬰孩每箱漲二十一元、每包漲二角一、每盒漲一分云、

公司與工場

董事易人 滿蒙毛織

滿蒙毛織會社、在東京開第三十一次總會、改選重役結果專務董事遠藤眞一、董事東拓秀役田淵勳、高橋虎太三氏勇退、推名毅雄任專務董事、武石東拓奉天支店副支配人任常務董事、大阪資本家中谷庄兵衛氏、滿洲國交通部大臣丁鑑修氏、新谷東拓支店長、爲新任董事、

滬銀錢業 四日復業

【上海一日電】滬銀錢業、自一日起休業、作總決算銀業、定五日復業、錢業定四日復業

日對外貿易 出超殊甚

【東京卅日電】六月下旬、貿易輸出入、皆極良好、尤以棉花輸入、竟達六十二萬七千餘擔、値此季末、雖爲罕見之輸入、然因有出超、由六月下旬以來之出超、殊不少見、觀乎前旬入超爲一千三百萬元之巨額之事實、今旬尙非正式出輸轉換時期、其或能特續一二旬亦未可知、一觀今旬貿易之內容、生絲數量信增一綿織物人造絲等之輸出、依然不弱、雜貨之輸出、亦不下四百二百萬元、一方在輸入方面、棉花依然大量輸入、至於輸出市場、各處對日本貨、皆無重作防遏之舉、生絲因市價低落、致增加與人造絲爭衡之力、數量見漲、綿織物亦然、除一部實施比率在外、殆勿庸悲觀、英雖實施比率制、然亦不足影響全局、至於絹及人造絲製品、亦祗有增加之一途、

菜果暴落

【熊岳城】熊岳露天市場、六月三十日早市、雲豆百斤、大洋六角、王瓜百條、二角、蕃茄百斤、十元、大杏百斤三元、小杏二元、各種菜果百斤、暴落二元之譜、

粵金融界 勃發變異

【香港一日電】粵省金融、三十日發生大變、港紙幣跌落至三九、省券有如水勢、市券回漲至九五、

焦熱地獄 滬米價已漲

【上海訊云】此間最高溫度一百零二度、較昨略低、午後炎熱時間較長、柏油路面熱近一百四十度、溶解處較前昨爲多、中暑者血間有類似霍亂症發現、人力車夫在馬路暈倒者不少、有苦力二人不及救活而死、工部局及時疫醫院之救護車終日奔馳、全日仍透風、青天無雲、絕無雨意、浙西各縣亦苦旱、田禾漸槁、收成預料減色、滬市米價已漲

煙草公司同業者 請願取締私造

奉天煙草公司、對各公司製造紙煙、納稅額甚巨、然市內滿人數名、自置造煙機、密造紙煙、廉價出售、一般下級民衆、非常歡迎、購買數量、異常盛旺、致同業者大受打擊、因此爲防止密造起見、向當局呈請取締奸商行爲云、

米賤薪昂

【松山】錦錦市內、諸極蕭條、日趨於不景氣、因之百價迭降、已打破近年、各物最低價目矣、惟處於百價爭跌之期柴薪價、反覺奇昂、與米價比例、大相懸殊、秫米每斗僅八角、秫稭百捆、竟售二元有奇、故一班人謂不愁食糧而愁薪也、

日大藏省發表 對外貿易概算 出超六十六萬圓

【東京三十日發電】大藏省發表、六月下旬對外貿易、概算如左、(單位千圓)

輸出	七三、九一九
輸入	七三、二五四
合計	一四七、一七三
出超	六六五

一月以降累計入超一五四、九二三、

爲重要品輸出入額如左、

輸出

麥粉	四七四
罐頭食料品	九六六
綿織絲	九〇七

輸入

生絲	八、六四一
綿布	一七、三九〇
絹布	二、四三四
人絹布	三、六六一
襪類製品	一、六一二
小麥	五二二
豆類	九四七
原油及重油	二、三八〇
棉花	三二、八〇一
羊毛	九五一
鐵	四、五五一
機械類	三、二七八
木材	七二九

美國在華經濟的地位(九)

N.Terencetseh 著 (君何譯)

瀛油 三、五六、四 三、四 一、九〇、二

總額 美 荷 香港 蘇聯

(單位百萬兩、)

d 煤油及木材

出產物煤油之輸入中、美國主要資本爲與英國資本相爭、此事人所共知、掌美國資本、掘荷領東印度之油田、而輸入其生產物、經過香港入者、絲毫皆無、

	總額	美	荷	香港	蘇聯
液體燃料	四、七	一、九	〇、七	一、〇	
燈油	五五、二	三三、三	七、九	一一、三	〇、九
機械油	六、四	四、六	〇、三	〇、七	〇、三
地臘	三、〇	一、二	一、一	一、四	

由此可見美於生產物煤油之輸入中、佔其首位、木材之輸入上、殆亦保持第一位、而與蘇聯加拿大及日本等國競爭、

(單位百萬兩)

	總額	美	加	日	蘇
硬木	三、三	〇、一	—	〇、九	〇、三
軟木	一六、四	八、七	一、七	三、三	三、九
枕木	一、〇	一、〇	〇、三	—	〇、一
其他	二、五	〇、二	—	〇、七	—

E 機器及裝置

此部門中競爭極烈、如不顧及經過日本而輸入之美國商品、則美國即在機械類之輸入上、亦碍難據指導的地位、祗不過在瀛車及他二三種次等機械之輸入上、凌駕他國而已、就中爲此部門中之最主要商品紡績機械、美國在輸入地位上、異常低下、頗堪注目、

	總額	英	美	日	德
電瀛	一七、六	二、六	三、一	六、二	二、七
其裝置器具	三、一	〇、五	〇、三	〇、七	一、二
旋盤	〇、九	〇、一	〇、一	〇、二	〇、三
農業機械	一、五	〇、三	〇、三	〇、一	〇、三
發電所用機	三、六	一、二	〇、七	〇、三	〇、六
印刷機	一、二	〇、八	〇、一	〇、二	
裁縫機	〇、八	〇、二	〇、二	〇、一	
發動機	三、八	〇、六	〇、九	〇、三	〇、八
機械	一、一	〇、四	〇、三	〇、二	〇、一
甫磅					
紡績機	二四、〇	〇、九	八、六	三、九	
其他	一九、七	三、〇	三、七	三、九	五、三
零件					
機關車	三、九	〇、一	〇、六	〇、九	一、八
車廂	二、一	〇、四			
瀛車	七、七	二、九	〇、五	二、六	

行市 二日

條銀金標

倫敦銀塊現行 二二片……分

仝 遠卯 二二片一六分一

紐約銀塊現行 四六仙四分一

孟買銀塊現行 五八留比一六分九

上海標金 午前 開行……圓 大價……圓 小價……圓

下午開行……圓

金票 匯中銀……圓

中外匯兌

午前

英美匯兌 二弗〇四仙八分五

美日匯兌 二九弗九三仙

日美匯 賣 二九弗一六分三 買 二九弗一六分一五

美國上海匯 三四弗五〇仙

上海東匯 賣買 ……圓分

上海美匯 賣買 ……弗分

上海英匯 賣買 先片分

午後

英美匯兌 ……弗……仙……分

美日匯兌 二九弗八分七

日美匯 賣 二九弗一六分一五 買 ……仙

美國上海匯 ……弗……仙

上海東匯 賣買 ……圓分

上海美匯 賣買 ……弗分

上海英匯 賣買 先片分 一分

各地錢鈔

奉天城內匯兌 國幣匯上海 一、〇一五 國幣匯中銀 …… 國幣匯天津 一、〇四五

大連匯上海 前 九八圓四〇 後 九八圓三五

大連匯烟台 九八圓三〇 九七圓七五 圓六五

安東匯上海 七三二元五

奉天

●日站金票對國幣 午前 午後

開行 九一、二〇〇 九一、〇〇〇

下市 九一、一〇〇 九一、三三〇

大價 九一、四五〇 九一、三〇〇

小價 九一、二〇〇 九一、〇〇〇

交數 六万 二二万

●全國幣對金票現行

九點 一〇九、四五〇 一點 一〇九、七〇〇

十點 一〇九、四五〇 二點 一〇九、四五〇

十一點 一〇九、五〇〇 三點 一〇九、四五〇

●鈔票對國幣

開行 一〇六、五〇〇 一〇六、八〇〇

下市 一〇六、五〇〇 一〇六、八〇〇

大價 一〇六、五〇〇 一〇六、八〇〇

小價 一〇六、五〇〇 一〇六、八〇〇

交數 一万 一万一千

●同現行

九點 一〇六、二五五 一點 一〇六、五五五

十點 一〇六、四〇〇 二點 一〇六、六〇〇

十一點 一〇六、四〇〇 三點 一〇六、六〇〇

●奉天城內錢鈔

國幣換金票 一、〇九七

鈔票換現大洋 一、〇六七

哈大洋換現大洋 一、〇八〇

天津中交票換現洋 一、〇四三

大連

●鈔票對金票(近卯) 午前 午後

開行 一一六、五五 一一七、二五

下市 一一七、二五 一一七、一〇

大價 一一七、二五 一一六、二五

小價 一一六、五五 一一六、〇五

交數 一五七万 九八万

●同遠卯 …… ……

●同現行(午前)(午後)

九點 一一六、三〇〇 一點 一一七、〇五〇

十點 一一六、七〇〇 二點 一一七、九〇〇

十一點 一一七、一五〇 三點 一一四、〇四〇

安東

●鈔票對小洋票現行

國幣 對鈔票 九七、一五

●鎮平銀對金票 午前 午後

近卯開 一五六、三〇 一五六、三〇

又下市 一五五、九〇 ……

遠卯開 一五五、八〇 一五六、三〇

又下市 一五六、三〇 ……

開原

●金票對國幣現行 (午前)(午後)

九點 一〇九、六〇〇 一點 一〇九、七〇〇

十點 一〇九、六〇〇 二點 一〇九、七〇〇

十一點 一〇九、六〇〇 三點 一〇九、七〇〇

新京

前午

●鈔票對國幣 一一六、四五

●國幣對金票 一〇九、五〇

●鈔票對金票 九三、九五

●現洋票對金票 ……

●鈔票對現洋票 ……

哈埠

●國幣對金票現行 午前 午後

十點 一〇九、四〇〇 一點 一〇九、九五

十一點 一〇九、四〇〇 三點 一〇九、九五

國外商品

●美國棉花(圓) 三十錢(漲)

七月卯 一二仙三二

十月卯 一二仙四二

十二月卯 一二仙五七

一月卯 一二仙六二

三月卯 一二仙七三

五月卯 一二仙八二

現行 一二仙四五

●印度棉花(圓) 十錢(漲)

卜羅吉印 二〇八 留比

沃谍拉印 一八七 留比

遠高番印 一三五 留比

●大阪棉花

近卯 六四、〇〇 遠卯 六五、七〇

●大阪三品(紡紗)(壹捆)金票價 (午前開行) (午後開行)

七月底 一二九、七〇〇 一二七、一〇〇

八月底 一二三、五〇〇 一二二、七〇〇

九月底 一一九、九〇〇 一一八、五〇〇

十月底 一一五、〇〇〇 一一四、一〇〇

十一月底 一一三、一〇〇 一一二、三〇〇

十二月底 一一二、五〇〇 一一一、七〇〇

一月底 一一二、〇〇〇 一一二、〇七〇

●大阪綿布現行

龍C 六、六五〇 龍島 七、〇〇〇

軍人 八、〇〇〇 尺扇 二五、〇〇〇

細白洋 五、〇〇〇 細斜 二三、〇〇〇

橫濱生系 五〇三〇 現貨 遠卯 四九八〇〇

●神戶豆餅 七月底 二七八 二七八

各地豆糧

●奉市大豆內

大豆	〇、九二
豆餅	一、一五
豆油	〇、九二
白小豆	一、〇五
小豆	〇、九〇
花小豆	〇、八五
吉豆	一、〇五
合豆	〇、七〇
菁豆	一、〇〇
麻豆	〇、八八
豌豆	一、三〇
粳子	〇、七九
谷子	〇、五二
黐子	〇、四二
穄子	〇、六〇
稻子	一、一六
大麥	〇、七四
小麥	一、二〇
高粱	〇、五七
包米	〇、七〇
粳米	二、二五
元米	一、三〇
小米	〇、九二
江米	二、三〇
勝米	〇、八八
稻米	二、七五
糜米	一、二〇
秫米	〇、七五
芝麻	一、四八

大連

●大豆(百斤)鈔票價

現帶袋 三、七〇

不帶袋 ……

六月底 三、六四

七月底 三、六八

八月底 三、七二

九月底 三、六三

十月底 ……

●豆餅(一塊、鈔票價) 午前(開行) 午後(開行)

現行 一、〇一〇

七月半 ……

八月半 ……

九月半 ……

十月半 ……

十一月半 ……

●豆油 壹箱 鈔票價 午前(開行) 午後(開行)

現行 九、〇〇

七月半 ……

十一月半 ……

●高粱(百斤、鈔票價) 午前(開行) 午後(開行)

現行 一、八八

七月底 一、九一

八月底 一、九二

九月底 二、〇五

十月底 二、〇六 二、〇五

十一月底 ……

●大連麻袋(一枚、金票價)

現貨 三、六七

八月卯 ……

十月卯 ……

十一月卯 三、六七

交數 二万 六万

新京

●大豆(一石、鈔票價) 午前 午後

現行 九、〇五

六月半 ……

七月半 ……

八月半 ……

●高粱(一石、鈔票價) 午前(開行) 午後開行

現行 四〇五

六月半 ……

七月半 ……

八月半 ……

哈埠

●大豆(壹南特現洋價) 午前開行 午後開行

七月半 〇五、七七 〇五、七五

八月半 〇五、八〇 ……

九月半 〇六、〇二 〇五、九五

●小麥(仝上) 午前(開行) 午後(開行)

七月半 一三、四〇 一三、六二五

八月半 一三、一五 一三、二七五

九月半 一二、七五 一二、〇五五

大連汽船出帆

●青島上海行(上午十一時開)

▲大連丸 七月四日

▲奉天丸 七月七日

●天津行

▲天津丸 七月三日

▲長平丸 七月六日

●基隆高雄行

▲山東丸 七月五日

▲山西丸 七月十五日

●敦賀新潟伏木敦賀行

▲河南丸 七月六日

▲河北丸 六月十六日

●芝罘濟津雄基行

▲遼河丸 月 日

●龍口登州行

▲龍平丸 月 日

●開往阪神

▲龍鳳丸 七月四日

大連汽船株式會社

芝罘威海衛濟津雄基 船票發售處

日本國際觀光局奉天分局 日電二三九一 二八六四

仝 大和旅館出張所 (日電四六一一)

仝 城內分局 (日電三五〇三)

哈爾濱新京(長春)外各地 日本觀光局

惠通行出帆

▲利通號 ●開往芝罘威海衛仁川 七月十五日

▲北海丸 ●開往安東 七月六日

▲昌平丸 ●開往芝罘 月 日

▲照國丸 ●開往門司宇品今治尾道 七月十五日

電話二一八、三八五二

惠通行

大阪商船出帆

●開往門司神戶大阪(上午十時開)

▲鮑克瑪丸 七月四日

▲烏斯利丸 七月五日

▲加貝爾丸 七月六日

▲夏得爾丸 七月八日

▲扶桑丸 七月十日

●開往天津

▲白山丸 七月十七日

●上海福州基隆高雄

▲東洋第一丸 七月九日

▲福建丸 七月五日

▲盛京丸 七月十二日

船票發售處 滿鐵沿線各站及各埠日本國際觀光局

車船連運票(往復票火車減二成輪船減一成)通用期限兩個月)大連司門神戶間輪船票(實往復票價可減二成通用期限、參個月)發售

專屬貨物代辦處 各地國際運輸株式會社

大阪商船株式會社 大連會社

阿波共同汽船出帆

●開往芝罘威海衛青島

▲十六共同丸 七月六日

▲廿六共同丸 月 日

●芝罘威海衛仁川

▲廿六共同丸 七月九日

●開往天津

▲長山丸 七月八日

●開往仁川鎭南浦

▲長山丸 月 日

●開往芝罘

▲十八共同丸 七月三日

大連市山縣通 阿波共同汽船會社大連支社 電話六五〇九一

北平化痔土龍散

照碼對扣 一月爲限

中醫論痔漏一症分爲廿四種雖分門別類、然得病之由不外乎風濕燥熱、醉飽入房、筋脈橫解、精氣脫泄、熱毒乘虛下注、或憂思太過、蘊積熱毒、憤鬱之氣致生風濕燥熱、四氣相合而成、如結腫脹消成塊者、濕盛也、結腫痛如火燎、二便閉者、大腸小腸熱盛也、結腫多痒者風盛也、肛門圍繞摺横破裂便結者火燥也、有生於肛門內者、或外者初起如痰、不破者爲痔、破者爲瘡、日久而出膿血、黃水浸淫淋漓不止者爲漏、結在肛門而成硬核管長數寸、痛癢難忍、因循不治則正氣一衰其發更厲、內服夏氏化痔土龍散、外擦藥膏、乃係世傳、主治痔漏一症、百發百中萬用萬靈、並不受刀割之苦、其管硬核自然永不復犯

藥價 每料兩大袋除扣現洋五元 半料一大袋三元(外埠函購免收郵費)

痔瘡特效藥膏 每盒大洋一元 買一盒送一盒

代售 婦女調經丸 每付一元 半打五元

經售處 奉天大西邊門外商埠十二緯路門牌二十四號 張三多堂啓

丸見屋毛絲店廣告

兩洋新時衣料莊

鄙店開業以來價格低廉品質優良深蒙顧客歡迎

今又購到

大批新穎各種衣料定價克己賜顧諸君請駕早臨

奉天新市街

滿北門東入口

丸見屋毛絲店

辯護士 法學士 小山令之事務所

財團法人熊本縣海外協會滿洲本部長

前 衆議院議員

關東州外藉辯師法律顧問

滿洲取引所法律顧問

同興汽車公司法律顧問

片倉生命保險會社滿洲法律顧問

辦理登錄事務

徵求 數名滿洲人惟須有法律手續經驗者

奉天商埠地馬路灣八號

滿電話四一一九號

醫療醫藥 各國新藥 品。衛生 器械 材料

田中 義誠堂藥房

南市場廣場

日滿電話 五七九〇番 三五五七番 (借)

遞律彼岸電氣留聲機

斯界之大王

「四球式」三六圓起

「八球式」二八五圓止

……其他無線電話受信機各種—著名無線電話商店均有出售

付配線圖 贈呈型錄 郵券四錢

遞律彼岸受信機製造元

山中電機株式會社

奉天出張所 加茂町五番地 電話五四四七番

奉天日語研究會招生廣告

◇七月十日開課

欲由初步學習者勿失此良機恐今年內再無如此機會矣

初級生 招六十名

中級、高級、深造、各招插班生若干名

奉天大南門裡工部衙門胡同

◇新添速成商業夜班(初等)

廣育商業實用日語人材爲目的

自夜間八時至九時授實用商業會話

會費一季只收大洋六圓(四個月)

函索詳章須付郵券一分即寄

日信肥皂

近代科學所產的最高逸品

洗滌肥皂

棒洗滌肥皂

大角型洗滌肥皂

小角型洗滌肥皂

招募各處代理店

各埠如有欲辦代理處者請駕臨奉天小西關大什字街奉天出張所或通信敝所亦可

滿洲總經理處 日本綿花株式會社

大連支店 大連市山縣通四六 電話六一七五六一一七八

奉天出張所 奉天小西關大什字街 電話三九四七二六八三

新京出張所 新京日本橋通七〇 電話二一一二

哈爾濱出張所 哈爾濱埠頭區買賣街八九 電話道裡二五三九

第威德潤腸丸

有平肝潤腸開胃之功效

此丸藥性温和老幼咸宜有平肝潤腸開胃之功效凡患便閉或大便無常者服之尤見靈效服後既不腹痛更無猛烈冲瀉之弊

各大藥房均有出售

佳餚滿桌尚嫌乏味

日文漢文英文 東洋打字機

實務界之一大福音、販賣並應需印書完備之縱横併用機、日文漢文打字機生短期養成代理店、

滿蒙奉天日站春日町一二 小林又七支店出張所 電日圏三五〇一番

双美人牌

固拉普

社會最需要之化粧品

雪花膏・牙膏・香粉・香皂

實友「菊泉」乃酒中之王今日一嚐果知此酒之美妙也

蒙滿洲國皇室採納之光榮

請看看滿洲造酒株式會社釀造出來的眞正紹興酒我們要是喝了就不想喝別的酒滋味非常的好極啦!請大家試一試就知道了!

直賣所 奉天南市場路北

發賣所

滿毛百貨店 奉天日站浪速通 電話日五五一一番

滿毛商事部 奉天商埠地十一緯路 電話日四六四九番

日滿合辦 滿洲造酒株式會社 電話日三五〇九番 滿電話二一二七號

經濟家愛吸大炮台因吸之則操奇計贏不讓陶朱

愛吸大炮台者之一
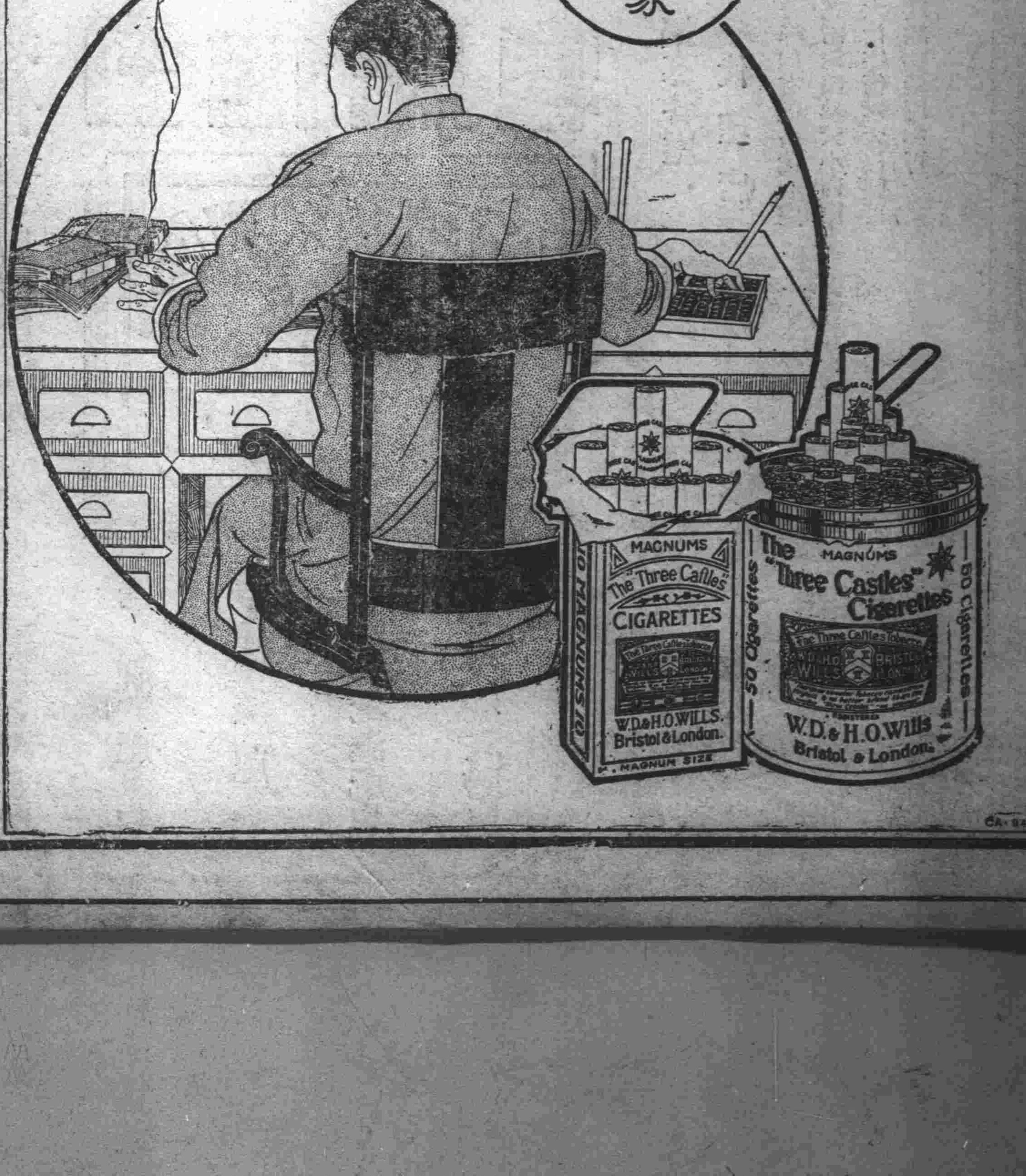
經濟家